# 民國日報

THE REPUBLICAN DAILY NEWS

中華民國十二年一月廿一日（卽舊歷十二月初五日）（星期日）

本報開設在山東路（卽望平街）П字一六三號（排印兩部仍在河南路十二十三號）

電話四千八百十六號 第二千五百零四號

今日四張售大洋三分

定報章程：全年三元五角半年一元八角三個月九角五分一月三角（以上均照大洋計算）郵費全年二元五角二月以上照計 寄費內埠外埠郵票九折計算

廣告刊例：特等新聞每行每日三角五分 頭等行二行 二等一元四角 碼每行四角五分（中略）字九號每方寸 每行每日二角


## 上海證券物品交易所股份有限公司補行第五次股東會啓告

本所第五次股東會原定於去年七月三十日舉行嗣因股東陳學堅君等函請展期業經公告函知茲經理事會議決於本月廿三日（舊歷十二月初七日）午後二時在本所補行開會其入會證等件業已分送務希屆時齎帶到會爲盼

理事長虞和德謹啓

## 國會非常會議會計科收支續報

國會非常會議自十一年一月以來未經列册之收支賬目業於十一年七月十七八九等日登廣東七十二行商報及新民國日報並於七月念九日登上海民國日報報告計邀洞鑒其餘存之數爲廣東省立銀行毫幣八千七百元存於廣東省立銀行嗣於九月底該行復業後始將此項存款全數提回茲將開支數目列下一發十一年六月份職員薪俸毫幣四千八百八十元一發十一年六月份夫役工食毫洋五百三十七元八角合毫幣（五三折）一千零十四元七角七份夫役工食毫洋七十一元合毫幣（對折）一百四十二元八月份夫役工食毫洋二十二元九月份夫役工食毫洋二十二元（下略）……十二元九角零九厘內除墊支議員赴滬旅費及議員等零星欵項等款共四百二十九元六角未經列報外其實存現款只五百八十三元三角零九厘此款除上月間已撥大洋二百元交上海國會議員通訊處作爲該處經費特此登報公佈諸希公鑒

## 遠東商業專門學校招生

本科三年畢業各級有額可補 銀行科 郵務海關科 一年畢業 須曾在高級中學畢業或有同等學力能用英語直接聽講 另設英算專修科 三年畢業 校址上海閘北寶山路中部

## 上海美術專門學校招生

畢業不限資格其程度不足與資格不合者槪入預科男女兼收隨到隨考函索章程附郵票五分

本校附設函授學校常年招生詳章函索附郵票三分卽寄校長劉海粟啓

究之誠意者請勿報考

本校本屆招收西洋畫科一年乙級新生五十名一年甲級插班生十名高等師範科一年乙級新生四十名一年甲級插班生二十名初級師範科一年甲級插班生二十名以上各科均男女兼收自即日起至二月三十日止至上海西門白雲觀左近本校第一院報名函索章程附郵票三分○本校爲研究藝術及藝術教育之專門學校凡自審無研究之誠意者請勿報考

## 復旦大學招生

年級與資格（一）大學文理商三科一二年級必須有中學畢業文憑並有相當學校轉學證書（二）中學一二三四年級凡曾投考四年級及特別商科者應有相當學校轉學證書或中學畢業文憑（三）預備科須至少曾習英文一年算學習過命分小數

投考手續 投考者必須具四寸半身相片一張及手續費二元（取否概不發還）於一月廿九日前到本校報名並須繕寫投考願書聲明投考何科

章程提要可以函索 招考處徐家匯李公祠本校中學部

試日期 陽歷一月廿九號三十號三十一號二月一號上午九時起連試四天下午膳由校中供給每日考試門類印有投考須知報名者可以取閱何級其各項證書文憑應於一月廿九號應考時呈驗凡於以上手續有一項不合者一槪不得與考

注意 本校除規定招考期外概不錄取新生

## 求是中學校招生 日校

本校成立六年注重中英文 歷屆畢業生均由本校介紹業職或升學頗稱發達 廣招新生 考期本月十二日及念日午後三時 有志向學者從速報名報名費一元考具自備章程函索二分

校址 正科上海霞飛路巨籟達路 預科上海

校長陶雪生啓

## 盛氏愚齋義莊啓事

本義莊每年租息以十成之四撥辦善舉自庚申迄今各省水旱頻仍歷經勉力維持已難爲繼加以公司股息給發延期拮据無從籌措撥款紛至沓來不得不分別緩急並顧兼籌以有限之款用特宣布報端藉明眞相希各界鑒諒是幸

## 旅滬浙人反對省議員賄賣選舉大會

選舉爲共和立國根本選舉舞弊罪至重大此次浙江選舉參議員全由金錢買賣情同聚諸報載應行如何懲辦候衆處決茲擇一月念一日下午二時訂座閘北商會開會凡屬滬杭及各地浙人均請到會列席公議特此通告

發起人蔣智由 俞寰澄 杭辛齋 李徵五 曹慕管 徐樂堯 周佩箴 周鍾初 黃郛 廷徐建侯 邵力子

## 慈善救濟會籌募游民工廠基金還本債劵第三屆中籤號碼露佈

特等籤 第一五三一○號漢口振華

一等籤 第一五三六八號本埠有利源

二等籤 第二四一七號紹興全號

三等籤 第一九八五三號漢口振華

三等籤 第三四九九九號杭州大吉祥

其餘四五六七等籤刊列號單可向民國路二七一號總籌募處取閱八等籤第六號凡債劵末一字與此號相同者槪爲中籤

大正五年正月念三號第三種郵便物認可

## 上海永安公司冬季大減價二十天

陰歷十一月廿五起十二月十五止

一陽復始 幾過新歷之年 江士女 正殷旨畜之需 五日起至十二月十五日止 則有粗細皮毛 寒之具 價格外從廉 定有左右逢源之妙

凡序遞遷 又値隆冬之候 海內紳商 亦待應時之品 舉行冬季大減價廿一天 論適體所需 則有棉絨氈毯 布疋呢絨 若綾羅綢緞 花樣翻新 諸君早臨 惠顧 聯袂偕來

本公司爰備冬令貨物 藉供 梅趁寒開 紹續紛之瑞雪 凡屬家庭用品 與及山海珍奇 爐添獸炭 式備中西 酒滿金樽 尺頭量足 況復其他各部 亦莫不色色兼全 味尤甘旨 本公司無任歡迎 掬誠以俟 此啓

各界採求 靡不色色兼全 門門俱備 並訂於陰歷十一月念 固知申 華萬之韶華 歲暮催 此皆禦冬要品 極陸離光怪之奇

本公司謹啓

## 謀洋務職事之利器

另設特別班 限一月畢業

本社發明開眼術打字專科已十六年功課完備教法精善洵爲各打字社冠現用新式機器數十餘種並不隻同樣一機來學卽能閉目打字三個月精熟能用各種機器故謀業輒得優勝隨時加欵速記簿記畢業後並能介紹生意欲閱詳章來取

虹口乍浦路聯安里振華打字學社啓

## 百勝司廠水汀透平

近今世界電氣實業大工廠之發動機都用水汀透平者以其用煤極省管理較易故也試問是一透平而此中之構造亦自有優劣之分本廠乃世界創造汀透平之第一老廠所出透平供給各國者已逾一千萬啓羅華德在中國方面者約占四萬啓羅華德機件耐久堅固世無其匹至於構造之精尤有獨得之秘非市上僅用其名式仿造者所可比擬倘蒙惠顧無任歡迎

久勝洋行謹啓

## 章公晴孫追悼大會通告

章公晴孫生平對於國家社會事業與具熱忱爲各界所公認此次辦理浙災積勞過度以致中風身故敝會等爰定於夏歷十二月初八日下午二時假北門城商業聯合會禮堂開會追悼以慰英魂倘蒙各界惠賜輓詞等請於初六日以前送交北城商業聯合會

上海各路商界總聯合會 華洋義振會 台州旅滬同鄉會 蘇州旅滬同鄉會 北城商業聯合會 珠玉業公所 城商聯會內章公追悼大會籌備處爲荷

公啓

## 義泰茶棧吳蓀常贊揚李星泉父子牙科醫生

予十餘年來齦搖齒落食司失能雖經南北牙醫悉心換其如沿承舊習未能自如臨餐對食常深悵惘今承義泰茶棧（中略）先生介紹謁李君星泉暨哲嗣郁才先生得牙科之新術擅電鑲之專技鄙人登門求治一週成乃覺齒縫之巧合嚼食之有味也神乎先生之技的爲牙科之泰斗患齒之慈航爰書數語以謝再造之功而爲同病者告

## 上海電報局廣告

奉天蓋平縣於本月二日又黑龍江肇東縣卽昌五城於本月十二日又直隸涿州於本月十七日均設局通報此啓

元趙孟頫書法妙絕古今本公司覓得眞蹟招牌後將當年向之字集成諺句以供吸烟諸君之雅玩

集元趙文敏公書

## 大前門香烟

分大號普通兩種

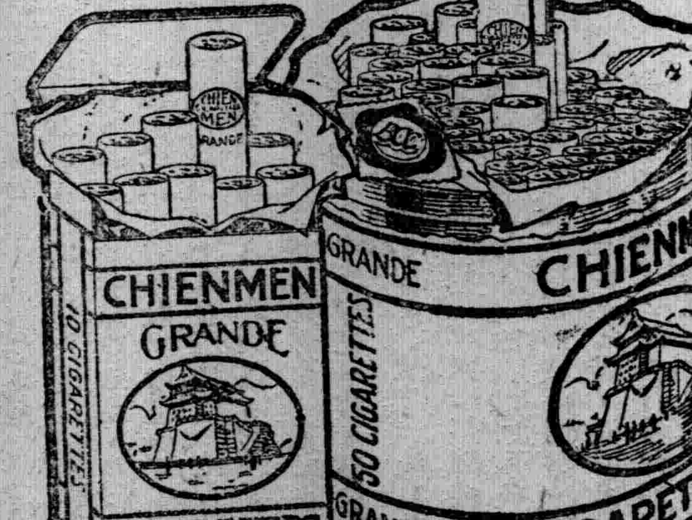

# 孫文介紹名醫　西醫界革命之巨子　抵抗療法之元祖　高野太吉翁來滬

翁日本九洲人、幼學漢法醫術、後研究西洋醫學、窺破藥料萬能說之大誤、乃苦心殫慮、考求適當於人體之食品、以助胃腸之蠕動、卒發明人工的蠕動法、應用於各種病人、無不立奏神效、翁自名其法曰抵抗療法焉、余之識翁、因陳英士患胃腸病、血痢四年、中外名醫束手、旋以某人介紹、受翁治療、不數月痼疾全瘳、余當時亦患胃病、延翁診治、猶信參半、蓋以翁主張、胃病之人、忌食滋養品、宜食堅硬物、所說全與西醫相反也、不肯受療、未幾、著效非常、嗣翁所說、力避肉類油質、而取堅甲蔬菜及能排流動物之硬質食物、余依其法而行、驅體漸次康健、一旦復食原物、宿病又再叢生、至此知翁所說、全非臆造、其後七八年以迄今日、廢止肉油等物、得保適恆之健康、皆翁所賜也、原來吾國人民、極嗜油肉、傷害天質、不知凡幾、國民身體改良、非行高野主義不可、爲余夙所倡道、（詳孫文學說第一章）翁感於余說、思有所貢獻於吾華、特提七十老軀、不辭跋涉、來至滬上、開設治療院、余亦樂爲之介紹於國人、翁寓美界文監師路江星旅館、療治院未擇設以前、暫在此投診、求醫者按址往訪可也、

孫文

## 浙災游藝大會謹謝頭獎得主　三馬路沿馬路　紅雲捐助洋壹千元

本會贈品遊券已於十一日在新世界當衆開籤頭獎第八六五二七號由本會售與三馬路沿馬路紅雲辭紅雲轉贈某客帶往紹興由紅雲函催該客于昨日攜券來兌當即領去八克臘四十分火油光大鑽戒一只承紅雲一再將災區苦景商勸該客大發慈悲當荷該客慨捐洋一千元惟不欲留名願將慈善名譽讓諸紅雲俾得花運分數足徵該客勇於爲善紅雲熱心義舉因特登報誌謝以揚仁佩

## 浙災遊藝大會催交劵欵緊要啟事

浙災奇重哀鴻流離失所況值隆冬天寒日冷嗷嗷者待振孔亟華洋義振會因各災區函電紛至需欵巨欵以活垂斃曾來函敝會催促且敝會自閉幕以來已有多日前此承各界推銷游劵無任感佩惟未曾交至本會者尚屬不少務希即日送至天蟾舞臺本會事務所千祈勿誤爲幸茲聞外間有人藉端招搖冒收欵項除由本會究查外倘遇此等不逞之徒務須注意

主任許少卿啓

## 許少卿緊要啓事

鄙人此次舉辦游藝大會邀請各公團協助一切手續務求鄭重頃聞外間有人藉端招搖冒收欵項並有不逞之徒向花界詐取錢財要知此次花界贊善團係自行繕求加入同盡一份互助之義務故其被選資格概視熱心之厚薄爲定非可與釣名沽譽者相提並論乃有無賴棍徒鬼蜮伎倆以運動爲煽惑之利器其情可恨其人可惡各界人士倘遇上項情事祈即報告定當澈底查究處之以法律倘鄙人有不到之處亦希直言揭示以明是非始不致混淆黑白也此啟

## 羣芳選舉大會定於本月初五晚在新世界開選

本會在十日舉行期內荷蒙花界贊善團加入共襄義舉本會同人感佩之餘謀所以提倡花界贊善之熱心曾發羣芳選舉大會並以助來賓遊興惟因手續繁多一時未能結束現本會業已宣告閉幕對於羣芳選舉事宜仍舊積極進行除邀請海上名花排日會唱外一面趕辦終選手續並於即日起在新世界南部羣芳台畔設櫃發售選舉票計分一權票五權票十權票一百權票一千權票五種每權售大洋一角擇於夏歷十二月初五日在新世界當衆開選以得票之多寡定位置之高下並望樂善諸君必予贊助也此布

## 新世界羣芳選舉大會徵求獎勵品啟事

此次浙災游藝大會爲籌振浙災而設承花界贊善團極力贊助並担任推銷遊劵到場賓花及大衆招待當仁不讓足堪嘉式本會感佩之下因發起羣芳選舉大會以提倡其贊善之熱忱故此次選舉純屬慈善性質與以前舉行者迥不相侔茲定于本月初五晚在新世界羣芳臺當衆開選然既承仁誼迭加不能不略具物品表謝其寡集鉅欵盛意惟因開選之期即在轉瞬而獎勵物品尚付缺如爲特登報徵求各大公司惠賜優美出品俾得轉贈各界倘蒙不棄即將珍品送至天蟾舞台本會事務所可也

浙災游藝大會啟


商務印書館影印

## 續藏經

預約展期　陽曆四月底截止

敝館承研究佛學諸君見屬影印續藏經發售預約原限十一年底截止屆期繳款預定者未滿百部各地發起諸君紛紛來函均言爲期太促且居士高僧叢林名刹散居僻遠亟宜展期以資接洽當此佛學昌明之世藏版絕續之交大發宏願推行世間端賴吾儕匪異人任等語敝館敢不遵從公意特定預約展期辦法如下

一、預約期限以十二年陽曆四月底截止遠省國外一律辦理不再展期
一、預約者仍照原價連史紙六百二十元毛邊紙五百四十元
一、出書期原分六次現改五次順延半年全書出齊仍以民國十四年爲限
一、四月底期滿時預約達二百部即行開印如不滿此數當將書款如數退還并加年息八釐所有廣告樣本種種費用概由敝館擔認
一、詳細章程詳樣本中函索者請附郵票五分

## 太平洋　三卷八號

時局問題之根本的討論……楊端六
萬國聯盟與委託代理制……周鯁生
公意之源……袁昌英
民國九十兩年華洋貿易統計……楊端六
比較心理學……吳頌皋
我之中國畫改良觀……方君璧女士
貧人詩……曾仲鳴
新詩六首
南老……楊潤餘女士
薄暮……徐丹歌
章太炎之國憲意見
「華盛頓會議之中國議案勘誤」……柴雲池
張嘉森覆四川電詢省憲
介紹新刊
山東條約全文原文

一册二角　商務印書館


言論

## ●蔡子民先生辭職

最近蔡子民先生辭了「北大」的校長職，引起了倒彭允彝的學潮。有人家聯想到「法專」學生運動以拒劉倒彭，便疑爲「此係政學系研究系肉薄惡戰之一幕」。但我們終覺得素以人格高尚見稱的蔡先生，當不致捲入這種惡濁漩渦。

然而蔡先生究竟爲什麼緣故辭職呢？

據蔡先生的通告說：「元培爲保持人格起見，不願與主張干涉司法獨立蹂躪人權之教育當局再生關係」。又據蔡先生給黎元洪的「呈文」（？）說：「元培承乏國立北京大學校長，雖職有專司，然國家大政所關，人格所在，亦不敢放棄國民天職，漠然坐視。數月以來，報章所紀，耳目所及，舉凡政治所有最卑汚之罪惡，最無恥之行爲，無一不呈現於國中」。這確是蔡先生覺悟的初步，我且把幾種理由寫在下面：

（一）從前蔡先生誤認「政治問題，因緣複雜，永無躊躇滿志之一日」。力勸過學生不要干與政治。而今蔡先生知道「國家大政所關，人格所在，不敢放棄國民的天職」了。

二、從前蔡先生誤認做北大的校長，是「盡相當的義務，得相當的報酬」。覺得雖由非法總統任命，知與非法總統沒有關係。而今蔡先生不但與任命的人有關係，更知道與教育當局有關係了。

三、從前蔡先生誤認努力教育，政治自改治，以爲在任何腐敗政治之下，都可與學生「定吾國文明前途百年大計」。而今蔡先生知道政治不改造，教育便無從着手了。

四、從前蔡先生誤認好人運用政治機關即可爲國民謀福利，好人贊成「恢復法統」（？）即可爲國家謀統一，而今蔡先生知道好人縱運用過政治機關，贊成過「恢復法統」（？），也沒有益處；國中政治倒呈現最卑汚之罪惡，最無恥之行爲了。

蔡先生既有覺悟的表示，難道肯從此罷休嗎？決不！「做好人是不夠的，須要做奮鬥的好人；消極的輿論是不夠的，須要有決戰的輿論」。這是蔡先生領銜的「我們的政治主張」裏已經說了的。此次蔡先生辭職，正是喚起學生奮鬥，喚起學生決戰吧！

我歡迎蔡先生的覺悟，我更歡迎蔡先生進一步的覺悟。試問「政治所有最卑汚之罪惡，最無恥之行爲，無一不呈現於國中，」與彭允彝的「干涉司法獨立，蹂躪人權，」是誰當負責任呢？第一當然是黎元洪，其次當然是張紹曾，曹錕，吳佩孚。有了黎元洪做什麼總統，張紹曾做什麼總理，曹錕、吳佩孚、輪流做什麼太上總統和太上總理，則同流合汚，非彭允彝一類的人哪配做什麼教育總長？古語說：「豺狼當道，安問狐狸。」就是這個意思。要是學生撵走彭允彝以後，蔡先生即依舊復任，縱有百口，也不能夠辨白這不是政學系研究系肉薄惡戰之一幕。要是蔡先生提倡學生澈底革命，豈但不可與彭允彝者生關係？抑且不可與任命彭允彝者生關係。這是蔡先生能否真正保持人格的關鍵，請蔡先生注意！（鏡亞）

## 本社專電

香港

●省長一席，胡漢民魏邦平鄒魯等，均經各方推薦，請孫總統擇任，胡等均謙謝，今日續得孫總統電，任胡爲省長，並囑勿辭。二十日

●魏邦平任討賊聯軍總司令。二十日

●滇桂聯軍繞道增城，進攻惠州。二十日

●陳策飭江防四艦赴汕，迓許李各軍回粵討賊。二十日

北京

●護法議員昨電孫總統，祝討賊成功，請俯順人心，正位廣州，竟護法之業，奏統一之功，同時電林森，速在廣州召集合法國會。二十日

●昨學生在衆院門首，爲衛警用槍刺驅散，受重傷者四十二人，均已送入醫院，今日各校會議決驅逐彭允彝，控訴吳景濂，並表示不信任國會。二十日

●林長民謀任北大校長，但黎昨已面允學生留蔡（元培）。二十日

●北大全體函參院，請否決彭（允彝）。二十日

●各校議決，拒受彭（允彝）一切公文。二十日

●彭允彝辭教長，黎將其辭呈退還，同時黎派員赴滬留蔡元培，彭蔡已不兩立，不知黎最後如何應付。二十日

●彭（允彝）決以嚴厲手段對待學潮，雖解散各校亦所不恤，黎張則主如不涉羅案，可從寬處置。二十日

●江庸發布宣言，指羅案破壞司法獨立，即日辭職出京。二十日

●司法界多與江庸表同情，將有罷工舉動。二十日

●參院定下星期一議張閣同意案。二十日

●旅京皖人電齊燮元，嚴詰以何種資格妄干皖事。二十日

●張紹曾電召李厚基回京。二十日

●蕭耀南因川省在萬縣增兵，派楊森設防。二十日

## 法德問題

▲法國沒收德人財產

路透社十九日柯洛業電　協約國來因地委員會會已頒布沒收佔領區內煤稅關稅國稅及與森林變有關某種担保品之條例、英代表未曾投票、

路透社十九日柏林電　愛森消息、布爾、威斯賀特、霍斯丹施三處之國有煤礦、今晨已被沒收、法兵佔據各重要地點、及各礦產、有礦務運數人被擒、解往杜塞爾道夫、

路透社十九日柏林電　半官消息稱、來因地高等委員今日沒收梅恩斯巴登威姆斯、平根、波恩等處國家銀行之存金、並禁止支付、禁止一般貨物輸出之令、現已取銷、但稅關及財政署之儲款、仍被沒收、

路透社十九日愛森電　法人沒收威斯賀特之國有礦產時、礦員不允依從運煤赴某處之要求、礦經理遂被捕、其餘職員則奉晝夜不得離辦公室之令、布爾與賴克林霍森兩處、亦有此同樣事件、布爾工人已停出焦煤、並要求釋放礦員、撤回軍隊、否則罷工、工人行政會亦聲稱將有同樣行動、查布爾爲甚重要地點、國有礦產所得之電、全由布爾發出、

路透社十九日倫敦電　來因地來電謂佔領區內各處國家銀行支行、皆被收管、聞因德人擬將款項移入內地之故、

▲德國反抗法人愈烈

路透社十九日愛森電　杜塞爾道夫之摩勒撥內礦工現已罷工、

路透社十九日柏林電　杜塞爾道夫知事函致法國高等委員、謂沒收國家銀行存金、將使辦事作工者工資完全停付、勢必碍及公安、

路透社十九日巴黎電（法人無線電）財政署長施爾特博士在杜塞爾道夫被捕、乃因其不允將署中案卷交法員之故、梅恩斯國家銀行支行停業、今晨杜塞爾道夫之國家銀行、將行款裝入貨車、但法兵禁其出發、道特芒國家銀行亦有此事、巴黎自由報稱、德人以爲抵抗可使法國疲憊奔命、並以爲英美終將出場干涉、實則德人此念、適自欺耳、因法國決計進行、必求成功、而英美亦決計僅作壁上觀也、巴黎時報論德國左翼黨政黨之反對、謂千萬德人不屬此少數人黨派者、彼等入政治反動或軍人專利之中、此豈此千萬德人之福乎、若大實業家固願有軍人專制以擁護其特殊利益也、歐洲中心發生戰禍、此豈比意之福乎、德人資財不用於賠償、而用於抑低德國五金物之價格、並用於建造商船、此豈英國之福乎云云、

路透社十九日柏林電　德國實業家聯合會幹事會決定電致魯爾實業界巨擘狄森氏、對於魯爾實業家之丈夫氣概、表示欽仰之意、並請堅持勿懈、主席布撥爾博士稱、無論在何狀况之下、德國必不可改其態度、庶法國終將覺悟普恩賚政策之有害、

路透社十九日柏林電　官場否認德政府現派員赴英請英政府干預魯爾事之說、

▲福煦大將主張增兵至德

大陸報十九日柏林電　今晚此間得悉福煦大將因德人意外之抵抗、主張增派兵隊、倘福煦此項要求果成事實、則目下之進兵將由一種經濟侵略變爲軍事征服、惟聞普恩賚氏反對福煦之新

▲美報對佔領魯爾之責言

路透社十九日紐約電　美報對於佔領魯爾事、漸作時局吃緊觀察、尤以紐約世界報爲甚、據謂佔領乃經濟的擾亂舉動、文明國在非戰爭時所施行者、從來有如此強暴與破壞之性質、

爲已故陝西招討使耿公端人徵文啓

## 譯電

▲北京司法界將起風潮

路透社二十日北京電　法制局長江庸發表宣言書、詆責司法總長對於羅案之舉動、書發後、即離京、諸傳司法界現謀罷工贊助江氏、

▲黎元洪退還彭允彝辭呈

路透社二十日北京電　黎元洪今晨召見彭允彝、交還其辭職呈文、

▲王鴻年辭職

路透社二十日北京電　駐赤塔非正式代表王鴻年已辭職、謂無法阻止俄人虐待華僑、

▲天災人禍之陝西

路透社二十日北京電　陝西傳來消息、秋收旣歉、而多苗復因天旱有多縣不能下種、加以軍隊勒索、盜匪橫行、惡幣充斥、故該省有遭重大荒災之虞、軍匪擾害閭閻、幾難分辨、除數大城外、不復有法紀秩序可言、省內數處教育與公共事務均告停頓、

▲朱兆莘對聯盟會禁烟意見

路透社十九日倫敦電　朱兆莘已由日內瓦聯此、據稱彼曾通告委員會、中政府已遵照國際聯盟議會第三次會議之決議、派員會同萬國拒土會代表於下季調查各省栽種罌粟、又謂私運入華之嗎啡、將嚴加禁止、朱意目下鴉片產額僅三分之一已足供全球正當之用途、朱聞遠東外國租界局爲仍許人吸鴉片、

▲英美償債異見消釋

路透社十九日倫敦電　聞英美國關於償債事之異見、現漸化除、議定每年償五百萬磅、分六十餘年償清、英國現付美債息五厘、美國提議最初十年付息三釐、以後利率三厘五、準備金半厘、英國則主張始終付息三厘、準備金半厘、據威斯明斯報政治記者稱、如財政大臣包爾温有便宜辦事之權、則不久即可議定辦法、但閣員中有以爲可得較優條件者云、

路透社十九日華盛頓電　英美償債委員開聯合會議後、宣布包爾温返英後、談判事宜由英使辦理之、美委員稱、現無事可爲雙方完全了解之障礙者、大綱辦法、可望及時議定、以便提交本屆國會云、

▲米美爾居民抵抗立陶宛人

路透社十九日巴黎電　米美爾居民抵抗立陶宛人、各銀行均停付現欵、立陶宛軍已逮捕前政府官員兩人、英巡艦兩艘法巡艦一艘已駛抵、英兵已登岸駐紮各處、兵營由法軍占駐、

▲法國共產黨被逮

路透社十九日巴黎電　共產黨衆議員加香氏已被逮、

▲俄國要求與瑙威另訂新約

路透社十九日巴黎電　時報載里加消息、里維諾夫氏照會瑙威政府、謂俄國不承認巴黎協約予瑙威對斯關資堡之權利、幷要求另訂新約、

## 公電

▲廣東湘軍安撫使李棲雲就職電　各報館均鑒、棲雲現奉孫大總統令任爲廣東湘軍安撫使等因、奉此遵於即日就職、但棲雲才輕任重、殊虞隕越、希賜南針、以匡不逮、爲盼、廣東湘軍安撫使李棲雲叩、

## 要聞

### ●廣州秩序大定之外訊

▲聯軍紀律頗嚴
▲商店一律開市
▲紙幣價值漲高

大陸報十八日廣州電云、護法軍各領袖頗能控制大局、聯合軍入省後並未發生擾亂、如一般人所慮、軍隊紀律頗嚴、西關各商店於陳炯明軍隊退往惠州之前、因陳兵暴動搶掠、一律閉市、現已復開、紙幣價值在陳炯明治下之最後數日內跌至百分之十、現已漲至百分之三十、此由護法軍領袖保證維持現在市面流通之紙幣之故、

按以上消息、均與十九日本報所載十八日香港專電畧同、

### ●東路討賊軍開拔返粵

▲許總司令將親督師
▲肅清東江陳逆餘孽

福州通信、此間軍政各機關均於十一日接廣州來電、陳炯明已逃、廣州十日完全克復、魏邦平入省維持秩序、惟粵某軍界要人言、此後廣東戰事、必在東江一隅、陳炯明雖逃、但其海豐嫡系之軍隊、均集中惠潮梅一帶、死守以待北軍之來援、非福建之討賊軍出大兵以夾擊、則粵局尚難敉平、　目下許崇智所部有十二旅之衆、合以獨立旅警備軍遊擊軍等人數、實達四萬以上、現準備將大部份軍隊出發回粵、僅留一大部分駐閩、開拔之期、定在十五日、即下動員令、但招募輸送夫役、甚形困難、開拔或稍遲數日、亦可未知、連日討賊軍總部及各旅部、開軍事會議、甚形忙迫、軍隊則多演習野外射擊操練、亦甚認眞、開拔之期、當不遠矣、日前魏邦平來電、謂軍心一致、請許總司令乘輪回粵、主持一切、但據可靠消息、許有不遽回粵之意、當先赴前敵督師、俟東江肅清、然後再行班師回粵、至海軍方面、實與王永泉許崇智一致、薩鎮冰常駐省城、至福建善後問題、則於討賊軍全體出發時、各軍民長官、當另有一番討論、然後定局、此刻尚無端倪也、

### ●張閣通過前形勢

▲張紹曾出席原因
▲某派拆台已失敗

閣員同意案、十九日已全體通過、聞星期三衆議院開會、同意案本列爲第一案、經臨時動議、變更議事日程、致未能實行投票、及議程列各案、完全表決之後、時間尙早、設令張紹曾自行出席說明閣員履歷、則或者可以投票、不料出席說明者、乃爲祕書長呂均、由是而議員藉口張揆蔑視國會、不親自出席、因而決不投票、昨衆院已將此案列入十九日之議事日程、吳景濂昨並勸告張揆、屆時必須親自出席、俾免被人藉口、一再拖延、而生波折、按之歷來成例、總理同意案、由府祕書長出席說明、閣員同意案、必由已通過之總理到會、故張氏有從吳勸於十九日親自出席之說、

又一消息云、星期三閣員同意案、臨時發生枝節、致無結果而散、表面上以總理未曾出席爲言、因人皆知其爲假託之詞、至於休息室內張貼告白、要求補發民二民六歲費、亦不過表面上之一種手段、要皆非個中之眞因也、據聞此中癥結、全由于某派之倒閣運動、蓋某派某前總理執政日久、任內一切出入賬目、實多不實不盡之處、其數約達一千一百萬之鉅、毫無着落、前此國會曾向政府請求交出民五以後出入賬目、該派聞之大起恐慌、遂極力提倡某項重要運動、冀得造成新局面、推翻一切舊案、奈近來四團空氣不佳、所謂某項運動、頗受打擊、該派深慮現閣將民五以後賬目合盤托出、雖其中重要公文二十四件已被某前總理於下台時携去、但追本溯源、終慮洩露、故該派不惜實力、運動國會方面、以不投閣員同意票爲拆散現閣之計、此等暗幕、知者絕鮮云　十九日

### ●彭允彝與北京教育界

▲彭氏對蔡辭職通電
▲北大學生驅彭辦法

北京大學校長蔡元培、因彭允彝於閣議席上提出羅案再議案、認爲干涉司法、蹂躪人權、故決意辭職、但此項辭呈、直至十日下午始送到公府、故十日上午、國務會議時、各閣員尙未得悉、及彭氏到教部始見各報所載廣告及啟事、彭氏閱竟、當即招集各重要部員、議決、由教部發出「教育總長彭允彝對於北京大學校長蔡元培辭職之通電、」該電原文云、(銜略)均鑒、允彝仰荷總統之知遇、暨總理之推薦、勉長教部、愧不能勝、到任之始、即見羅案訴訟不成立之宣告、時國會憤激、輿論譁然、僉以內閣負責相詰難、允彝目覩國會與政府立呈衝突之險象、而奧欵展期合同、又迭經國會與國務會議否認、羅案與此項合同、既有直接關係、若訴訟不能成立、國家應立受莫大之損害、且法官告訴人聲請再議之期、不得過七日、情勢急迫、允彝認此爲重大國務、故以國務員之資格、在國務會議提議、經全體國務員議決、交由司法部察核辦理、不意北京大學校長蔡元培、竟以破壞司法獨立蹂躪人權等詞、呈請大總統辭職、查聲請再議、本告訴人權利、此案既顯然損害國家、國務院爲代表國家執行政務機關、國務員爲國務會議中之一員、依法提議、責所當然、至再議後、如何偵察、如何處分、其權仍在法庭、何謂破壞司法獨立、雖經再議、訴訟應否成立、自可依法辦理、何謂蹂躪人權、以國務員商議國務、何謂侵越權限、國會爲代表民意機關、對於羅案、屢有提議、自應鄭重辦理、何謂見好於一般政客、以爲同意案之條件、若果如蔡校長所云、國務員對於國務、不能置議、蔑視國會而不顧、目覩國家蒙受損害而不理、如此即可見好士林、不受國人與天良之譴責乎、蔡校長身爲國家最高學府表率、且曾任最高行政長官、乃亦發出此不規則之言論、實深惋惜、且允彝以國務員議國政、則校長任意指摘、而蔡校長以校長資格橫干國政、又將何說、允彝不自量度、安心整頓學風、爲國自効、不料國立大學校長、亦出位越軌如此、瞻念前途、至爲可痛、除呈明大總統外、特將國務會議議決羅案、聲請再議始末、謹電奉達、即希察鑒、彭允彝印、

至蔡氏本人、已於十日午赴津、靜待變化、蔡氏出京後、北大學生特在該校第三院開全體大會、當推黃日葵主席、報告蔡校長辭職經過後、繼者之發言、僉以蔡校長不屑與彭氏爲伍、吾人對於此點、極表同情、但蔡校長此次辭職、或有不得已之苦衷、質言之、即彭允彝逼蔡離校也、聞彭此次來長教育、本抱破壞國立八校、位置其私黨之野心、徵之日來事實、此說當可相信、故蔡校長辭職、非同人進退問題、亦非北大一校問題、而實教育界之大問題、吾儕對於此事、誓必一起力爭、恢復五四運動時之精神、以剷除彭允彝、挽留蔡校長云云、旋議決五事、(一)驅逐彭允彝、(二)擁護司法獨立、(三)挽留蔡校長、(四)警告國會、(五)聯絡全國學校及各團體　關於驅彭、並決定、(一)先請總統總理明令罷免、(二)警告國會勿投同意票、(三)速聯絡國立八校、取一致行動、(四)宣布彭氏罪狀、(五)至不得已時則採取直接行動、並聯絡全國教育界、決定推代表挽蔡、關於挽蔡、決定(一)派代表挽留、(二)請「總統退還辭呈、關於警告議員、決定(一)全國各國會請願、(二)發布警告傳單、並定日內發表擁護司法獨立宣言、次商議組織學生幹事會、決定暫設總務、文書、交際、會計、宣傳、糾察等股、自始至終、會場中空氣極爲激昂、當通過「驅逐彭允彝」案時、場中鼓掌如雷、呼聲震屋瓦、且多以拳抵案者、將散會時、有人高呼、「總統此時當被彭允彝等所包圍、或將准蔡校長辭職、吾儕當火速有一種表示、」羣呼「往東廠胡同去、」於是羣衆列隊齊赴東廠胡同黎邸、黎左右某君出見、謂「總統現在公府、明日十時當可與貴代表相見、且總統對蔡校長已決意挽留、諸君可放心、」云云、時已五時、學生乃結隊歸校、明日學生幹事會即開始辦事、並聯絡各學校、日內教育界對彭當有一嚴重之表示也、

又北大評議會十八日晚七時開會、議決暫由該會執行校長職務、並定於今日上午開全體教職員大會云、

又蔡氏辭職後、彭允彝亦知此事不妙、一面求黎托人佯爲調停、挽留蔡氏、而昨日下午四時、彼黨即在教部開祕密會議、其內容則第一步先托人調停、實則第二步之有嚴厲辦法、即立將蔡校長撤換、而以運動已久之某帝制首領爲北大校長、欲其與軍閥聯絡以爲聲援、同時用迅雷不及掩耳之手段、將非其同黨之各校長一律撤換、易以己黨政客、如學生反對、則立將爲首代表開除、如再不服、則將學校解散、聞此項策略、即係現在之某新校長所建議、對於法專學生前日之赴衆院請願、業已秘密調查其內中代表、準備先行開除云云、(十九日)

## 時評　一

### ●彭允彝

彭允彝原爲政學會黨員，今則政學會同人，也已登報聲明，彭氏自民六以後，其政治上行動，與他們絕無共同關係，可見彭氏爲人，即其舊日同人也已羞與爲伍了。

「彭氏本一頑鈍無恥之徒，因緣時會，依附軍閥，在總統極惕之下，經營一政務司長而不得，藉重趙氏之保險，取得「派署」的教育總長，謀見好於社會，乃提倡整頓學風，謀見好於吳景濂，則干涉司法，究其生平，無所爲，亦無所不爲，惟視其能否達升官發財之目的以爲進止。」這是鵑夷君最近通信裏面的話，讀者更可明白彭氏底爲人了。

但是誰使彭允彝入閣，誰還彭允彝辭呈，願大家勿忘記！（湘君）


衛生要言

●預防喉痧的方法

喉痧是頂危險的傳染病。凡是被傳染的人。醫得遲了。便要性命不保。現在正當流行的時候。除了注射德國預防喉痧血清以外。沒有再好的法子可以預防。北河南路七浦路口東南醫院。每天下午四點到六點。專門注射預防喉痧血清。每針祇收藥費一元。貧苦的人分文不取。倘若已經傳染。另有德國新鮮喉痧血清。可以治療。

醫學士張宏士

每日午後二時至六時在永安公司西首英華街惟新里宏治專門注射治療院主任醫務　院中備有歐美內服注射最新良藥療治內外科尤爲專長　花柳皮膚科戒煙特科得最新療病之途徑收事半功倍之効果深願病家注意及之　初診一元復診減半午前九時至二時仍在法界嵩山路捕房仁和里後面上海療毒院診療梅毒淋濁等症　初診半元復診一律免費

研究畫學的唯一機關

東方藝術研究會

徵集會員　無論男女　不限年齡

會址　法租界蒲柏路四八三號洋房

章程　函索須附郵票三分

開學　三月五日　正月十八日

主任　周勤豪　陳曉江　啓

美大公司

新到　貂膝　火狐　青種羊　紅順　花色極多　尺寸寬大　價目極廉　包退包換

細毛皮衣綢緞

新到鏡面企呢　嗶嘰洋貨　各色俱備　價目極廉　以供外埠　索閱價目單者　附郵票四分即寄

八折競賣

人造自來血

▲▲爲添精益髓之神劑　男婦老幼四時可服然而

冬令尤宜

經曰冬不藏精，春必病温，自來血爲添精益髓之神劑，有回天再造之功，療諸虛，治百損，本無限於冬令也，惟體虛身弱之男婦老幼，趁此藏精之冬季服之，則尤能免來春之意外，比服一切滯膩害胃之膠滋藥，爲效確而功偉耳，諸君試自稔君家誰爲最虛弱者，先令試服一兩罇，其效力自不待煩言也，綢繆未雨，時乎時乎

自來血　大瓶二元　小瓶一元二角

欲免除凍瘡痛苦者鑒

本藥房秘製清爽凍傷藥，用擦手面保護肌膚，有香氣清爽之益，無滯膩沾染之虞，洵冬令必需之妙品也。時裝婦女，短袖露臂，寒風砭肌，尤宜常搽，以防凍瘡。謂予不信，請一試之，便知功異尋常也

▲清爽凍傷藥　大瓶五角　小瓶二角

▲凍瘡已潰膏　每盒二角半

亞林臭藥水

成分純　氣味足

誠防疫之利器

天氣亢旱，近日白喉症發現頗多，傳染之速，聞之可怖，欲謀預防，宜速備亞林臭藥水，澆灑庭戶廚房、陰溝門角，卽沐浴洗衣，亦宜略加，以避傳染，誠防疫衛生第一聖品也，亞林臭藥水半介侖七角，一介侖一元三角，原桶四十介侖洋四十元，貨眞價實，保無沉澱泛黃諸弊，按亞林廠年由五洲大藥房發收買，今歸併五洲總廠製造，可保信用，直接躉購者，如有劣品，包退包換，若展轉購辦，向原經手人是問可也

上海四馬路五洲大藥房啓

凡患皮膚疥癬
癩癬疹癧瘡瘡
花柳下疳爛腿
等用此膏搽數
患處可以拔毒
提膿生肌去腐
者及消並治痔
瘡亦有迅效也

各埠藥房均有出售 每盒七角每打七元

# 兜安氏馳名藥膏

上海兜安氏西藥司公啟

# 本館添招各地代派處啓事

本報創辦六年，行銷日廣，各地愛讀諸君，紛紛來函訂閱，茲爲便利閱者起見，特添招各代派處，另訂新章，條件極優，遞寄迅速，倘願担任代派者，即請函示，每月大洋一元，立即照數寄報，并將代派價目附奉，簡章章程，函索即寄。

本報價目 [illegible]

# 蔣永亮牙醫生

專用德國最新無痛治療術、醫治牙疾 [illegible] 金銀、赤 [illegible] 診一元、時間下午一時至六時、六時後不 [illegible] 、星期休息、診所上海法租界 [illegible] 巡捕房西首 [illegible] 一百六十五號

# 王正廷介紹 牙醫秦少周

齒牙爲飲食之所必要，若稍有痛楚缺陷，即礙衛生。歐美各國醫學家，特設專科研究治牙學，現拔嵌鑲補之祕訣，始有發明，福利斯民，誠非淺鮮。我國未通商以前，無所取法，海通而後，學者雖不乏人，而得其奧妙者，尚不多覯。○正廷前年自歐回國，聞秦少周君於齒科一道，實有經驗，嘗見家嫂與內人及家兄子聿姪丈陳君子文並其餘戚友等之牙患，皆由秦君治愈，或鑲或拔或補，而鄙人亦曾修理二次，無不妙造自然，足見其藥靈手敏，品學兼優，洵牙科之妙手，不愧名揚海上也。爰樂爲紹介，凡患有牙疾諸君，幸勿交臂失之。○秦君設牙醫局於上海北江西路白來水橋堍天潼路口，時間十時至六時。

王正廷啓

# 三星實業工廠

電光牌毛巾之五大特色

商部註册 禁止假冒

(一) 塞漏卮 原料各物 純用本國 植白絨棒 剎不外溢
(二) 裨衛生 質地柔軟 毛絨綿密 既能潔膚 又可揩濕
(三) 便餽贈 紅擋鮮艷 色澤潔白 裝潢美麗 光彩奪目
(四) 價物美 機用電機 染用新法 較舶來品 過無不及
(五) 價值廉 志在愛國 不牟厚利 振興實業 但求推廣

廠設上海閘北寶山路

# 上海發現兩只空前絕大牙刷

舉頭一望，哈哈大笑，一毛不拔，妙妙妙妙！

諸君欲研究物質進步，請到下列兩間支店一認字號門牌及有雙十牌商標者，舉頭一望，不禁哈哈大笑，一一絕大牙刷「然諸君經此大笑，請即在本莊購買牙刷一試用其一毛不拔，脫毛包換，其庶幾乎？不負此有價值之大笑矣。然尤有進者，本莊准陰歷十一月念八日起至十二月十九日止，大減價念一天，所有自製雙十牌牙刷，照碼一律八折；代售國貨化粧用品，一照廠價減收自八折至七折；歐美名廠化粧用品，一律格外廉售，如買牙刷滿二角者，另贈牙粉一包，滿五角者，另加贈牙刷一只，多則類推，如此價廉兼有贈品，願諸君快來快來！快來買此價廉兼有贈品貨！

上海 第五支店 五馬路寶善街 五百三十八號
第六支店 大馬路抛球場 三百九十九號

廣東佛山 雙十牌梁新記牙刷莊啓

▲上海祗有第五六兩間支店諸君須按址批發零躉則不至誤購僞貨▼

# 罐頭衛生食品 菓汁牛肉

罐頭菓汁牛肉

本園發明之菓汁牛肉。馳名海外。味勝雞豚。無論何種人士。皆愛食之。味美價廉。尤稱衛生有益之食品。不但爲筵醼、旅客、路菜相宜。即如菜館發冷葷盆。家庭煮白菜。煮豆腐川湯。加入若干。都爲合算。現又發爲罐頭。以便久藏遠帶。每罐大洋三角五分。批發克己。各處食品店均有代售。總發行所上海九畝地漢口支店後城馬路

香港上海冠生園啟

# 君之身體曾覺虛弱乎

人中寶爲補助虛弱之聖品

虛弱之症少血故也此藥功能滋補血分壯體肥肌健脾胃強筋力之效果爲男女老幼必服之聖品 每大瓶洋二元小瓶洋一元二角

本藥房又製

清血解毒 驅風理濕 六零六內服聖藥每瓶洋一元七角五分
生肌拔毒 外科至寶 六零六外搽藥膏每盒洋一元樣盒二角

上海四馬路太和大藥房發行

# 瘡毒至寶油

奇驗 瘡毒 秘方

無論肌膚瘡癤何種癩疥濕熱疹癢奇癢紅腫膿水淋漓潰爛不堪及一切濕毒之症百藥無效惟數用至寶油立能消毒止痛全愈奏功易如反掌倘有不效及愈而復發者十倍還洋信如鐵證百發百中秘方誠全世界第一聖藥矣每瓶洋五角雙料大瓶一元〇外埠函購加寄郵費二成發行上海石路仁昌永綢莊內友仁氏製藥公司謹啓

# 愛用國貨諸君 注意注意

近有無恥之徒，仿效斂行雪花膏形式，希圖影射，以獵非利，雖經數次，眞官罰禁，仍恐死灰復燃，茲爲杜漸起見，改用白磁色之玻璃瓶，裝載使彼輩仿效較難，賜顧諸君，尚希認明爲禱，

廣生行啓

# 唯一國貨 雙妹老牌雪花膏

▲香肌嫩貌▼

價目
紅色 大瓶 四角五 小瓶 三角正
白色 大號 四角正 二號 二角半 三號 一角半

古人有句話說，叫做髮光鑑人，他底意思，就是說頭髮黑亮！人與都可以照得出來，郤面龐自然越發覺得嬌艷了。可以常用雙妹老牌底生髮油，可以得到此般不同的好處，沒有用過的不妨試試。

各處均有分行 各大公司有代售
大號五角 二號三角 三號二角 四號一角

總發行 杭州 蘇州 南京 上海 廣生行啟

總發行 上海南京路 杭州太平坊 南京下關 廣生行啓

英界山西路口 笑舞台 電話三五一五

新中華劇社

第一小生 李悲世　第一名旦 沈映霞　第一老生 李天然

(滑稽)秦哈哈(大家)　(唯一)胡恨生(警官)　(滑稽)傅秋聲(老生)

游笑笑 吳冷笑 鄒美文 蕭天呆 譚遠志　馮毓秀 王光能 陸嘯梧 陳素素　趙曙光 張四維 顧覺因 劉航燕 陳嘯霞

陳正昇 馮志成 陸嘯呆 揚秉鼎 魏少梅 鄒劍秋 洪警鈴 錢帆 王惜花 錢若儂 唐雅生 蔡麗娟 鄒呆魂 王幼梅 駱夢鶴 沈笑鳥 王光弼

◎十二月初五日夜多是新新好戲◎

日演頭本　夜演全本

張欣生殺爺　張欣生殺爺（一併夜演完）



法界共舞台男女合演十二月初五日戲　電話三千五百十七

許鴻蘭 劉松亭 李桂芳 小孟七 林樹森 小香紅 張菊芬 曹寶義 陳彩霞 苗勝春 薛銀麟 王榮森 許鴻蘭 張文艷 林樹森 陳彩霞

◎頭本狸猫換太子◎　蔣老五

法界共舞台男女合演十二月初五夜戲

竹翠茹 三進士　曹寶義 李寶龍 白水灘◎　李桂芳 張菊芬 筱月紅 張文艷 林樹森 陳彩霞 林樹勛 呂月來◎　頭本閻瑞生◎　許鴻蘭 林樹森 張文艷 李桂芳 張菊芬 苗勝春◎　二本閻瑞生◎



大舞台十二月初五日　價目 特廂四角 特廳三角 二廳二角 三層一角

沈萬山

大舞台十二月初五夜　減價

◎五本◎ 狸猫(包公)換太子(出世)



新舞台十二月初五日戲

劉漢掃松 劉臣下書 李祥林 劉振庭講 趙君甫 許奎官 倪金利 鍾鳳林 邱治雲 趙文連 夏月潤 夏月珊 周鳳文 汪優游 夏月華 李小山 沈冰血 王九林 查天影 趙君玉 曹甫臣 李俊臣 湯雙鳳

書 講 堂 門 志　全本男女平權　正 本 萬 長 城

新舞台十二月初五夜戲價目 二角 四角 八角 一元

劉漢森 劉振庭 曹甫臣 夏月華 鍾鳳林 汪優游 周鳳文 夏月珊 趙君玉 夏月潤 趙文連 邱治雲 查天影 許奎官 趙君甫 劉漢臣 李小山

今夜初次新演新排張欣生



天蟾舞台十一月初五日全體藝員准演拿手好戲價目

狸猫(包公)二換本太子(出世)

天蟾舞台十二月初五夜戲價目　電話中央三七〇二　客票暫停

天重排好戲◎六本◎

包公出世 狸猫換太子



乾坤大劇場十二月初五日戲 大廳價

湯桂芳 金菊花 張德祿 李喜 韓張 陳濂 (小三) 汪杜 秀英 彩鳳 人俊 金奎 少泉 善甫 湘雲 麻子 碧雲 文林

桑園會 打麵缸 臥虎溝 ◎三戲 白 牡 丹

乾坤大劇場十二月初五夜戲

◎十一本◎ 七劍十三俠



法國大影戲院

今天夜戲開演十六大本　開演一次七點鐘起映

滑稽名家 (快活大王)卓別林 三大本　(滑稽大王)羅克 七大本　大倉串 三角牌開司東 三大本

(獨一武術偵探長片) 盜畫 第六七集 四大本　今天日戲

(第一著名長片) 女案 第五六集 四大本　雙

(快活大王) 卓別林 拍照 一大本

(南音歌劇) 失信 兩大本

(台原片) 笑 無形之戰 一大本

日戲價目 登樓一角 樓下九十念



愛倫影戲院（在愛多亞路 新世界 中市）

今天夜戲

(唯一武術偵探長片) 怪人奇 第十五集 兩大本 大團圓

(特別偵探片) 耐苦少年 四大本

(上海從未演過 笑片) 忙來須 兩大本

今天日戲頭次一点鐘二次三点鐘開演

(特別武術長片) 醫生毒 第三四集 四大本

(快活大王) 卓別林 一大本

最新笑片 三大本



共和影戲院

星期日戲目

江湖大盜 第十三十四集 四本

傳家寶 第十一十二集 四本

注意

星期一二三開演中國五彩影片多情公主六大本長一萬餘尺中有中國字說明甚易解了十一二集傳家寶於星期四五集與末集准江湖大盜再行合演兩天特此預告務希明察

價目 特別包廂每位半元 普通包廂每位三角六十文 月樓每位二角四十文 正廳每位一角二十文 幼童減半收費



鹽業銀行廣告

本銀行收足股本五百萬元公積金二百念萬圓盈餘九滾存三十二萬九千餘圓存放匯兌及其辦理行一切業務其他銀行總行北京西河沿分行號天津法界八號路上海英界北京路漢口英界碼頭香港德輔道南京下關惠民橋揚州左衛街杭州珠寶巷信陽州信陽車站周家口街新其餘各省會商埠均有通匯機關

上海分行 營業室 經理室 電話 中央三七九六 三七六七



總偉人富商出世是我婦科聖藥

烏鷄白鳳丸

黃祥華老牌萬應如意油膏丹丸散

久不受孕 水不調經 肚痛赤白 產下血崩小


古醫花柳症 保元丸

口書已出版口購請從速口口特價一元口郵費另加口

股實爲有志學世著語者之良向好機會，定價一元五角，現爲推廣世界語起見，減售特價一元，至一九二三年三月底截止。外埠購書，的郵費加郵。

街 行發

## 續行偵查中之羅案

▲國務會議討論結果
▲司法部訓令地檢廳

彭允彝在七日閣議席上、提出關於羅案之說帖、至十八日國務會議、討論羅案、彭首先聲明、本人(指彭)前日提出之羅案說帖、係以國務員資格提出、並非以教育總長資格提出、既係以國務員資格提出、卽當由國務員全體負責、對於羅案交法庭再議、主張以國務院爲告訴人、張紹曾謂大總統尊重司法獨立之明令、甫經發出、亦係由我們副署、國務員應力避干涉司法嫌疑、各閣員贊成張意、彭氏乃轉向程克商量、請其以司法部爲告訴人、程氏亦殊不願、最後乃決定、對於羅案聲請再議、應由司法總長另行擬具呈請理由書、依據辦理云、

關於羅案、司法部已於十七日晚訓令地檢廳、原文如下、准國務院函開、准彭教育總長提議地方檢察廳宣告羅案訴訟不成立、認爲與國家有莫大損害、應請求再議等語、經國務會議議決、交司法部查照辦理、除分函外、相應抄錄原議、函送貴部查照辦理等因到部、查此案既經國務會議議決、請求再議、交由本部查核辦理、仰該廳卽將國務院聲請、轉由原檢察官移送上級檢察廳、依法辦理可也、此令、

續行偵查羅案及查辦法官案、均由衆院十七日開會通過、茲將衆議院咨請政府原文錄下、爲咨請事、本月十七日本院第十八次常會、錢議員崇愷提議變更議事日程、先議余議員紹琴提出爲羅文幹黃體濂犯瀆職詐財等罪地方檢察廳不起訴之處分書一案、請咨政府交由主管官廳迅將該犯等嚴重羈押、續行偵查案、經衆贊成、討論大多數可決、相應抄同原咨、請查照辦理可也、此咨、(十九日)

## 贛省孫蔡戰禍將爆發

▲孫傳芳表面讓步
▲周蔭人迫蔡離贛

贛省孫蔡暗鬥已久、近日孫傳芳雖已離南赴撫、但此不過表面讓步、以掩人之耳目、實際孫氏已與贛中及蔡派軍人周蔭人等、聯結一氣、約定孫氏離南後、周等卽首先發難、昨自某方面接到九江來電、謂江西系軍隊(卽周蔭人派)第十二師第三混成旅及第九混成旅、已於十七日晚向蔡氏正式提出警告、限於二十四小時內自行引退、否則卽以兵戎相見云云、

又據某要人云、孫傳芳如以兵力壓迫蔡氏、恐蔡氏決不輕、引退、蓋因蔡氏尙擁有一部分實力、按贛中現有軍隊計之、約有六萬之衆、蔡氏所部爲中央第一師、綏遠陸軍混成旅、孫氏所部者、爲中央第二師、山東陸軍一混旅、此外常德勝一師親蔡、周蔭人一師、及江西陸軍第三第九兩混旅均附孫、兩方勢力不相上下、一經翻臉、恐不能免一戰也、　十九日

## 吳佩孚有赴保之說

▲爲羅案與最高問題

北京訊據某方消息、洛吳於二數日內、將到保一行、其到保之用意、聞有二點、(一)對於羅案、將勸保曹緩和態度、其意擬先請曹對羅案、勿主張徹底根究、緣羅案借款、不能謂爲係羅或王闓之單獨行動、其背後固別有人贊同之者、在贊同者方面、原欲以此借款所得、充軍費之用、在彼觀察、今日欲統一、非武力不爲功、故債約之後、此項餘利、以用以購軍火(卽軍火已運批定到上海)、以款發生糾葛、未能交付、彼人此舉原爲保持直系之勢力計、而爲之、故擬請保曹諒解、否則彼惟有將此情形宣布、如議照此辦、恐於保亦不無影響、(二)對於最高問題、擬達意見、關於此點、其內容如何、報告尙不詳悉、惟據政界人物觀察、粵省情形、陸援之後、最高問題之受影響、無可諱言、洛方如欲貫徹武力主張、則欲得保方同意、此時正爲進言之良機、洛吳此行、恐不免有此一番舉動云、又聞洛吳此次赴保、將頗帶多數衛隊、故保方津派人物、得此消息、爲之一驚、因之日來多紛紛赴津者云、　十九日

## 謝遠涵電告在潯被拒

▲旅京贛人開緊急會議

謝遠涵十四日由漢乘輪赴任、仍復被阻於潯陽江上、昨有銑(十六)電拍致北京政府、報告被阻情形、茲錄其原文如下、

(銜略)寒電計達、遠涵由漢登輪、於是日午後三時抵潯、卽見地方人士、幷各校學生列隊歡迎、距有一般流氓、標樹旂幟、出而搗亂、且恃軍警暗中袒護、圍繞爾時登岸、誠恐發生衝突、驚擾地方、只得暫宿船艙、俟該流氓等散後、始起寓於新旅舍、旋見偵騎密布、革囊戟佩之士、出入梭巡、勢欲洶洶、如岳兆麟等廣電所稱歡得而甘心也者、不得已潛至租界大元旅館、暫避軍威、竊涵此次奉命赴任、屢經政府及贛人之敦促、義無可辭、乃甫抵潯陽、本省軍官竟以重兵拒阻、置中央政令地方民意於不顧、究應如何辦理之處、立候電示祇遵、謝遠涵叩銑　(十六日)

該省旅京同鄉、接到此項電報後、非常憤慨、定於九日在江西會館開緊急會議、討論對付方法云、

## 陳炯明逃走前之駐京代表

(十九日)

北京通信云、自滇桂聯軍出兵討伐陳炯明後、京中政客與陳有關係者、屢向黎張曹遊說、求爲粵陳之助、惟黎等知陳勢力全失、故對於援陳一舉、絕不贊成、據最近調查、粵陳派駐京中之直接間接代表、計有鍾鼎基白逾桓潘乃德沈智夫陳壽如等五人、鍾來京最早、曾偕陳第一次派來代表張詠村來往保定洛陽數次、力求黎元洪及曹吳督委任陳爲兩廣軍務督辦、均未能如願、現尙寓粵籍海陸軍俱樂部、白爲陳變節之民黨議員、去年由黎元洪派往廣東、給以令陳歸服中央之任務、離粵時陳贈以程儀一萬元、另給益友社代聯絡議員經費五萬元、白抵京後匿數不交、經吳大頭催促多次、始交出一萬、餘款則諉稱爲辦理陳氏機關報之用、近日油坊胡同新出版一專攻擊民黨之小憲報、卽白所辦也、潘乃德乃桂省參議員、在粵時曾佐陳弟覺民任某軍副司令、此次來京、由陳給與一萬元、使運動桂省議員推陳爲兩廣督辦、沈智夫陳壽如二人則均爲陳之間接代表、向與陳無甚關係、沈托省議員曾國琮向陳介紹、壽如則挽省銀行長丘哲向陳引荐、各言可以包辦收買粵籍議員使爲陳用、前月因爭做代表、二人先後回粵對陳大獻殷勤、皆不得要領、遂俱快快回京、近日陳家軍失敗消息傳出後、在京之陳家五代表、皆異常懊喪、

## 湘教育界籌商教費獨立

▲修改保管會章程

十四號長沙各校校長、與省教育會職員、保管委員會及教職員聯合會各校代表、在省教育會開聯席大會、到會者二十餘人、公推周濂藩主席、報告開會宗旨、係謀教育經費獨立事、請各位討論進行方法、方小川主張今日不討論理由、祗研究辦法、(一)應先組織機關、用保管會名義、對於獨立事、不使變動、(二)集款不必僅在省內設法、庚子賠款、及稅關加增、均應注意、劉馭皆主張重在注意原定各費、但取款手續、總宜簡單、最好指定某局、依化零爲整法、派人坐收、成可達原先每月九萬實數領到之目的、至庚子賠款等費、容後再向北京交涉、任紹還贊成之、應將保管委員會擴充權限、使負謀教育經費獨立之責、教育會教職員會從旁輔助之、如此方可省去一種開銷、主席贊成任說、任紹還主張用教育經費保管會名目、現時可加上籌備會三字、童文豹主張可以推二人修改保管會章程、推數人向權局及政府交涉、不必用甚麼名目、討論許久、遂照童說辦理、如是教育會推舉方小川李文英、校長團推舉任子元童文豹、保管會推舉雷子谷陳夙莊、教職員會推舉周勺泉趙甄文、主席報告推舉各員務請於本星期召集、再行協商、再請各校長籌集教職員薪水二個半月、以便假前發給、遂散會、

## 唐山大學新校長已定

▲北交部委任劉式訓

唐山大學風潮、經當局調停、全體回校、惟校中無人負責、教員零落不齊、校務停頓、學生暫不上課、派代表赴京、請交部速派賢能、繼任校長、適値吳毓麟尙未到任、勞之常辭去代理部務之時、交部不能確定辦法、現俞文鼎在京運動留任、各方空氣不佳、已於昨日提出辭呈、交通部、遂請前任校長劉式訓先行回校視事、俟新總長到部、卽交閣議通過、明令簡任、劉氏允於十八日到唐、學生方面得北京代表來電後、異常高興、議定於劉校長接任後、舉行唐大復活慶祝大會三天、有遊藝新劇音樂足球比賽等、請各界赴會參觀、想屆時定有一番盛況也、(十七日)

## 皖省之匪氛兵禍

(天囚)

流兵積匪、蔓延爲害、刻值隆冬、防勤綦難、皖南北人民因無日不在驚慌恐怖中、省會重地、距城數里許、亦時有強搶打劫情事、皖人不幸、何兵災匪禍相逼而來、爰將最近警耗、節要錄次、

太湖縣成知事急電云、頃有大股潰兵、攜帶槍械、已至縣屬新倉、距城二十五里、當飭駐縣陸軍韓連長率隊出城、相機剿撫、至新倉有無騷擾、探明續報、

休甯縣毗連浙省、盜匪出沒無常、近聞休屬小賀地方、有外匪架搶、勢甚猖獗、且該匪盤踞徽浙交界之桃林、恃衆抗捕、業經休邑知事、會同屯溪倪連長、前往兜拿、惟恐此拿彼竄、並電請許省長咨請浙江會剿云、

旅京壽縣同鄉孫毓筠等電稱、迭接家鄉函電、盜匪肆行搶劫、民不聊生、請迅飭屬派隊痛剿、勒限肅清、並派員往辦善後云云、

日前由秋浦竄入東流之潰兵二百人、將欲屆船逃省、勒令繳械、詎該潰兵不願晉省、又紛紛陳往鄰縣、省署據報、卽通飭嚴防、(十七日)

## 哈爾濱近訊

字林西報哈爾濱通信云、此地盛傳中東路擬日向本借款一千萬元、但業經正式否認、兩日來北京之外國銀行家、俱到哈爾濱考察中東路情形、聞北京政府將派特別委員團至滿洲、考察現在情形、俾於中俄會議開幕前、報告一切情形於政府、現在哈爾濱與莫斯科間、仍未通車、殊爲憾事、赤塔與海參崴間經由阿穆爾鐵路、每星期尙開快車一次、行程須五日、惟除該國委員及官員往來外、恐其車皆空無旅客、迴不若經由哈爾濱之有利、因經哈站、旅客既必大增、而行程亦祇三日餘卽可達矣、關於俄人在東路邊站滿洲里設稅關所問題、尙未解決、該稅所位在中國地界、雖不無侵害中國主權之處、然中俄稅所於此同時驗看物件、於滿洲商人及出口商人、則殊爲便利耳、現俄人尙未預備遷移稅所之地點、是否將移往橫貝加爾省之馬提斯基站、抑或移往烏蘇里省之葛洛德克伏站、亦均未有預備、莫斯科商務委員團、近已抵哈、據聞莫斯科之布疋、已運至赤塔、不久卽將運入滿洲、俄國石油將有運入之勢、哈埠等著名之麵粉廠、業已關閉、聞係運往柏斯爾及柴貝加爾兩地之出口停止之故云、

## 浙省反對參選案擴大

▲各界開露天大會
▲地檢廳偵查證據

此次浙省議會多數議員、賄買參選一事、經公民大會告發後、頓引起全浙各界注意、昨日北京國會議員趙舒等、特來一電云、杭州盧督辦鈞鑒、張省長、陶廳長、陳廳長、均鑒、報載此次省會選舉參議員、以金錢爲代價、湯秘書廳爲點付、議員人格等於市儈、省會信用掃地以盡、公民憤激、已向檢廳告發、爲尊重民意澄清選政計、應請檢廳搜集證據、依法起訴、萬勿瞻徇、長此弊風、趙舒、陳時夏、張傳保、蔣著卿、沈椿年、盧鍾嶽、嘯叩、又省垣師中教育協進會、對於此次參議員選舉風潮、亦發表意見云、吾浙參議會初次選舉、外間卽有賄買風說、公民反對、輿論譁然、此事關係吾浙自治前途、非常重大、同人等亦浙人一分子、不能不略抒意見、以供各界之參考、省議會爲代表民意機關、參議會爲人民參政初步、凡屬浙人、均有尊重維護之責、斷不可以捕風捉影之談、輕加詬蔑、但若實有其事、則毀壞代議機關之尊嚴、斲喪人民參政之萌芽、不特浙人之羞、抑亦民國之恥、同人等以爲此事既經提起訴訟、如何解決、其責任全在司法機關、無論虛實、均應由司法機關切實偵查、秉公辦理、不應稍有枉縱、尤不應無形消滅、庶幾民治之精神、可以保存、選政之弊端、亦得斷絕、而司法之能否獨立、亦將於此事卜之、第一師範學校、女子師範學校、第一中學校、安定中學校、宗文中學校、蠶務中學校、同啟、

浙江公民大會本日下午四時開三次幹事會、公推樊光主席、首由宓敬身報告法院、傳被告人任鳳岡許祖謙沈定一等、實行開始偵查證據、當經各席討論、決定根據張天錫函件、追加訴狀於杭縣地方檢察廳、並貢獻偵查證據方法、又對於星期露天大會、公決推舉代表、向各學校疏通、一致加入、卽推童一心樓蘊樓兆祿羅霞天張立貴錢華黃志雄祝久鍾竺春陽往各男校疏通、陸翰琴許客三邱化澤楊嘉洗往各女校疏通、開露天大會時、各攜帶反對萬惡議員旂幟、又推裘宓敬身朱采眞起草白話宣言、至公衆運動場所在地管轄警署、應先由會函請知照、以便屆時舉行、並定開會之日、請省議員沈定一到會報告賄選事實、俾衆週知、一面通告各縣法團、一律開公民大會、推翻第三屆省議員、議畢、遂振鈴散會、

杭縣地方檢察廳據公民大會告發省議會賄選參議員一案、已於十八日晚間派司法警長率同法警八名、票傳省議員蔣方震沈定一許祖謙任鳳岡查人偉五人、暨告發人羅子敬王士傑黃維時韓寶華四人、於十九日下午一時在法院街本廳開訊偵查證據、至沈議長暨其他議員一百四十五人、並當選參議員李錦等十一人、亦於明後日分次傳訊、以明眞相、浙省歷屆選舉、均有訴訟行爲、要以此爲最大矣、

浙江公民大會昨致省城各法團函云、逕啟者、省參議會條例係貴會代表所提出、爲人民謀參政、用意甚善矣、如省議會議員專司金錢選舉、賄賂公行、實違背條例成立之本旨、現敝會提起反對、除業向省長及公署請願取銷非法當選之省參議、並依法向檢察廳告發外、幷擬爲種種之進行、貴會爲原提案人、責任所在、亦應表示意見、茲於十八日各界聯席會議議決、請貴會於本月二十號以前、來函表示、並請於星期日派員代表出席露天大會、共襄義舉、事關浙江民治前途、幸勿漠視云、　二十日

## 南京各校教職員宣言

▲恢復教育預算原案
▲要求教育經費獨立

蘇省議教風潮發生以來、業已旬餘、尙無解決方法、議員劉文輅等更在各報大登其片面之啓事、以謬學界、此間教育界見之、咸深憤慨、昨南京中等以上學校教職員全體發出宣言書云、議會爲民意機關、教育爲立國基礎、議會不良、則民意何由表現、教育不振、則國家日就危亡、但組織議會、實爲議員、維持教育、端賴經費、歐美先進諸邦、皆於此深加注意、故能優選人才、遞增預算、因以發揮代議制度之精神、導引社會文化之進展、執政謀之於前、輿論督之於後、此固盡人而知之者也、吾蘇不幸遘此鞠凶、議會本身、原已不良、教育經費、向稱竭蹶、而第三屆省議會議員教育審查股理事劉文輅等、賦性貪婪、把持議會、於審議十一年度預算案時、竟大肆其朘人肥己之手段、削減教育經費、增加自己薪金、是實饱於暮夜攫財、更何殊於白晝行劫、自此案通過後、全蘇上下、駭然奔走相告、旬日以來、旣已屢受無量數之口誅筆伐、宜若媿羞交加、而猶執迷不悟、喪心病狂、靦然於省立各校校長之前、振振有詞、昂然自得、迨一經據理詰問、則又拂袖揎拳、頓現流氓本色、用力過猛、失足而顚、以致擦破頭皮、血流被面、是實當頭棒喝、正應及早回頭、深自懺悔、吾人或能相諒、乃竟乘機誣陷、扭控校長、一面復肆意污衊學生、聲言解散省立各校、及學生與之理論、不得要領而返、渠復唆使奴警、追蹤痛毆、旣已傷斯多人、猶復繼以拘押、致令男女學生數千人、枵腹竟日、鵠立地檢之前、哀求至於午夜、飢腸轆轆、無一退縮、凡有血氣、能不痛心、夫吾人試平心以思、此次議會因剝削教育有限之經費、饜足議會無恥之議員、激成此變、以吾蘇號稱聲明文物、領袖東南之區、而有此大不幸之事、民意機關、威信掃地、國家要政、大受摧殘、汨沒代議制度之精神、阻礙社會文化之進展、不識具何肺肺、是實全無心肝、騰笑鄰邦、貽譏外省、奇羞異辱、倘以滌除、同人無似、敢敬謹正告於全蘇父老兄弟諸姑姊妹之前、自卽日起、對此問題、已公定一正當之目標、携手並進、百折不回、以公理正義爲經、以鼓吹實行爲緯、其道有二、可得言焉、一曰治標、卽主張恢復教育預算原案、取消議員所增薪金、吾蘇中等以上教育、年來漸臻進步、學生升學之數、日益加多、教材及設備各方面、俱應隨之而增、理有固然、無取詞費、矧物價逐年騰貴、生活程度日高、以原量之財、已不能得原量之物、卽令維持原案、已覺力有不支、何堪忍心再事削減、省會議員薪俸、雖不甚豐、然民選代表、原爲公民服務而來、歐美各邦、率多義務、縱有爲額亦微、以此例彼、已嫌其鉅、良以代議士位極莊嚴、雅不欲使人以之爲利藪、致貶損其聲價、故同人以爲吾蘇議員之薪金、已不爲少、萬難再增、必欲窮選舉時揖買之虧負、將藉此以取償、則亦適形其醜、國民羅忍、何能寬假、二曰治本、卽要求今後教育經費獨立、夫教育爲立國大本、文化之原動力、各國咸列入助長行政範圍、非徒不能任意摧殘、且亦時時設法扶植、歐戰後新興或改建各邦憲法、往往特立教育專章、明定教育經費最低限度、法儀燦然、班班可考、我國近數年來、國內變外患之交逼、財力窘枯、原無可諱、然窮年稅租之收入、率爲稗政一擧而空、教育經費、恆處風雨飄搖、楚歌四面之中、岌岌焉若將不可終日、如是而望國基之奠定、文化之向上、自非狂愚、安能首肯、北京國立八校、首受其禍、茹蘖含辛之餘、爰有力爭教育基金之舉、現已綱擧目張、功成在卽、同人竊不自量、亦以爲今後欲謀江蘇教育之發達與維持、其惟一要圖、厥爲要求教育經費獨立、俾外界一切變動、俱不得影響及之而後可、從容徐圖改進、抑最後尙欲贊一言者、此次省會常會、爲時本已甚長、依應行討議之案、多延滯而未能及、其可以大書特書屈指而計者、含大加自身薪金、强削教育經費外、尙復有可以稱道者乎、夫常會、數月大好之光陰、既爲彼損民病國之議案、酒池花天之娛樂、消磨淨盡、而猶假口積案未清、要求續開臨時會、恬然而不知恥、吾知此二三十日之臨時會期、固猶是若輩損民病國酒地花天之日、而已、故同人主張此次常會既終、臨時會無再開之必要、稍有常識、咸想應同、至其誣陷校長、污衊學生之所爲、自應訴之法律、公諸輿論、而江蘇代議機關之腐敗、不孚衆望、有玷吾民、更宜別圖解決之方、則人同此心、玆不具論、嗟乎、奸宄安有百年不敗、公理寧無一日之彰、奮鬥犧牲、責任在吾黨、所冀識時愛國之士、力爲聲援、共襄義討、務使蠹民無立足之地、要政有發揚之機、一息尙存、此志不懈、凡我國民、實昭鑒之、

## 蘇省議教風潮中之文電

衆議院江蘇議員姚文枬等爲議教風潮事通電云、南京韓省長鑒、並轉省議會各學校公鑒、報載蘇議會與學界爭潮、至各校曠課、議會停頓、良用扼腕、桑梓同胞、甯忍自戕、致費被減、可交復議、設法回復、所望於議會諸君、毆打毀損、訴之法律、省政重要、不宜休會、學生方面、校長負責、敦勸就學、勿再騖外、公以鄉老治鄉、希竭誠維持、無取放任、亦勿偏徇、望雲跂踵、

警告
新咳老咳病家
吾華男女。身罹者多。每遇風邪卽咳。久咳不治。卽爲肺癆之導線。
另贈對症藥精一瓶

正威藥
臌脹藥
有如此妙藥可以 如若動刀性命
臌脹無憂丹
定價

佇盼裁答、姚文枏王茂材沙彥楷胡應庚祝光樾王立庭謝翊元邵長鎔阮性言沈維賢蔣鳳梧陳欵裔胡兆沂張相文高旭陳中王紹鏊夏寅官楊啟甲汪秉忠銑叩、

江蘇省立校長復姚文枏等電云、北京衆議院議員姚子讓先生、轉兩院同鄉諸公均鑒、銑電敬悉、七日同人在寗開會、特請教育審查理事劉文輅出席說明、詎意劉盛氣凌人、至有校長亦可賺錢之評譏、經衆詰問、理屈而走、致失足絆跌、擦破頭痛、劉竟起扭兩校長同赴法庭、要求拘押、後有學生在省會旁聽、王景常與輔勳等有解散全省學校之語、致激成南京全體學生之公憤、近二年來校長等方幸學生漸趨軌範、不意又蹈五四之轍、此後校務復感困難、能無心痛、現同人已提出總辭職、各校學生仍照常上課、特揭眞相、伏希公鑑、江蘇省立校長王舜成王伯秋周威王朝陽賈豐臻陳綸仇埰任誠王發慶郟鼎元伍崇宜張昭漢楊鍵權何用和陸殿揚汪家玉張樹勳章欽亮童斐呂濬史維藩張倚汪賀章陳廷翔陳有豐劉勛麟趙師復張鍙鄭辟疆皓、

江蘇全省學生會出席代表郝鷟濤等警告徐屬議員電云、民國日報館轉江蘇省議員王慶瀾丁作則楊懋卿張宏業卜廣海董仙儔劉夢鴻孫基士趙品成閻漢亭吳增儒王惠軒高鐵珊崔榮申曹赤衆等均鑒、王景常劉文輅與輔勛等阻碍江蘇文化、加重人民負担、凡有天良、靡不痛恨、我學界分子、為維持人羣正誼、聊盡國民天職、略予薄懲、婦人孺子、同聲稱快、稍有人性、而知廉恥者、羞與為伍、閱報載王劉等八十三人通電、及八十五人啟事、皆列有爾等之姓名、事經多日、亦並不見爾等聲請更正、及主持正誼之表示、顯見爾等自外生成、甘與狗彘不食之劉文輅等為友、共同摧殘教育、主張加薪、損公肥己、紊亂省政、藉端敲詐、作祟地方、違反吾民公意、溺瀆代表天職、我徐數百萬人民、素稱剛正之風、被爾等污蔑已盡、青天白日、斷不容鬼蜮橫行、黃沙羣龍、誓必鋤妖魔遺像、如能自請撤消、待罪家園、以俟公民裁判、尚可寬假、若再喪心病狂、忝冒代表、以貽蘇省人格於破產地位、我數百萬徐人、恐不能為爾等恕也、其猛醒、其速悔、江蘇全省學生聯合會出席代表徐屬學生郝鷟濤姚爾覺李克恭賈欽書夏善運齊藹章顧榮華李翔棠、

徐屬旅蘇同學會警告徐屬議員電云、上海民國日報館轉江蘇省議會徐屬議員諸公鑒、吾蘇不幸、議員為祟、犧牲數千萬人民之人格、以求私欲飽滿之一逞、中外傳為笑柄、國人皆曰可殺、民意飾已違反、代表豈成問題、猶復包藏禍心、竊據議席、是可忍、孰不可忍、罪已莫逭、討不容緩、顧其中亦不乏賢達正義之士、如諸公者、然而惡紫奪朱、碔砆亂玉、是非黑白、誰能為辨、諸公已處可殺嫌疑之地位、以諸公之明、當有以自處也、吾徐自昔民性剛强、慷慨好義、齊魯遺風、至今未泯、諸公吾徐人民之代表也、民意所在、速舉義旗、聲討敗類議員、以清妖孽、挽回吾蘇人民之人格、在此一舉、圖謀吾蘇民人之福利、諸公是賴、登高一呼、響應必多、則諸公嫌疑、於以可解、諸公心地、足以大白、如其自維力薄、請速解職、以謝吾民、亦明哲保身之道也、若果冥頑不靈、不顧廉恥、喪心病狂、同流合污、是吾徐數千年淳厚民風、將一朝為諸公喪盡矣、諸公何以回歸故里、對吾徐人民、以及爾祖爾宗之墓哉、則怨之所叢、吾民豈能低首下心、伈伈俔俔、而為諸公諒乎、生等桑梓情切、愛人心長、心所謂危、不敢不告、敢布心腹、惟諸公圖之、臨電引企無任主臣、徐屬旅蘇同學會叩、

江蘇省立第五中學校教職員通電云、江蘇全省各公法團各報館鑒、省議員劉文輅、與省立各校長、因教育預算談話衝突、誣訴校長行為卑劣、廉恥道喪、連日讀穆議員湘瑤佐電蒸電蔡議員璜僉全省學界各公法團父老昆弟書、禹鼎鑄姦、鐘闢外、涕泣而道、憤慨同深、而報端劉文輅啟事、尚謂十一年度教育預算經過情形、於教育力求擴充、本屆預算數、比較上年度有增加無減消等語、他校預算有無增加、同人不知、敝校十一年度經費、實比十年度減少九百七十四元、即比之民國七年度議會議決數、尚少七百三十一元、此為增加乎、削減乎、尚欲實鼓其詞、以愚弄我全省人民、居心復安可問、敝校向鑒於省費支絀、歷年預算、從未敢絲毫濫列、一切因陋就簡勉維現狀、茹痛至今、本年度改設選科、事實上不能不略增經費、乃議會通過預算、比之上年反形銳減、當非摧殘教育之尤、如此敗類、終為全省之害、敬望各界一致聲討、務必逐去之、以保全吾蘇省前途、省立第五中學校教職員啟

罰法規定各項應予處分外、關于民刑案件、不得濫利罰金、更不得妄為受理、以清界限而重法權

▲教育部以學生體育運動、多偏於局部、或個人競爭、致體育不能普及、且具有害於學業、昨特頒訂體育訓話辦法、訓令蘇教育廳轉飭遵照、(一)各校當開體育訓話會、(二)注重運動道德、(三)視學力體質以相當之運動、(四)應注重團體競爭、

▲一農擬自下學年起、依據全國教育聯合會議決新學制草案、採用中學三三制、改為農業高級中學、經省署咨達教育部核數事屬可行、所擬簡章大致亦屬妥適、應准試辦、

▲韓省長昨召王警廳長蔣教育廳長劉署、面詢關停議會學生風潮有無辦法、

▲韓省長昨據財政廳呈報、增加武丹上海上新河龍北統捐四局所比額十九萬元、核減六合張黃港樊孔灣卻宿邏泰與無錫盛澤五厘同里靖江等局所比額十四萬三千元、

▲浙商徐來許炳南等、由皖運米赴杭、道經大勝關、因護照發生疑問扣留、昨經浙當道來電証明、當即放行、

▲武進縣知事姚淦、昨來省謁省廳、報告災歉善後債券銷售情形、

▲財廳昨委吳立莊復查江甯縣甘泉等鄉秋災情形、

▲上海東亞同文書院、昨請教育廳代招新生、

## 肅清餘孽的重要

時評二

陳逆逃走後、粵局已經完全解決、今後所應注意的、第一在籌備善後、其次、在肅清餘孽、就目前形勢論、肅清餘孽、更為刻不容緩、陳逆率領海陸豐殘部、逃往惠州、可見其至死不悟、尚欲作負隅計、若聽其侵入贛閩、勾結北軍、結果仍足為心腹之患、為粵局將來計、已有肅清餘孽的必要、討賊各軍、目的原在為國宣勞、若廣州善後必不易整理、為粵局現在計、出兵追剿逆軍、自然是謀善後的先決問題、除惡務盡、防患未然、我們希望討賊各軍、本此宗旨進行啊、（震）

## 快信

### 南京

▲南京總商會副會長蘇民生、昨偕蘇州總商會會董徐經鏞、晉謁韓國鈞嚴家熾、請將續征附加振捐一成案咨交省會復議以恤商艱、

▲交通部新訂鐵路職工保障法七條、昨令津浦滬甯各路局遵照、(一)職務升降、(二)薪工加減、(三)年終雙薪、(四)離職獎金、(五)養老儲金、(六)醫藥等費、(七)例假事假、

▲司法部昨咨省署、飭所屬警察官署、除違警


## 脂粉地獄出版

此書為海上說夢人舊作初無單行本茲由作者重為編訂並請丁慕琴陳秋水二先生精繪插圖十二幅陸淡盦先生題簽孫玉聲陳秋水二先生註解全書十二回都四萬言精裝一册實售大洋一角寄費加一郵花九五代現

發行者 國寶書局

總經售處 上海交通路新民圖書館

# 先施公司大減價廿一天

十一月二十五日起

本公司自開幕以來、歷承各界惠顧、營業蒸蒸日上、現因舖位有限、未足以資發展、特將南京路南貨茶食兩部遷往浙江路、即以該處舖位改設百貨商場、擴充營業、藉廣招徠、其南貨茶食新舖業已裝修完竣、擇定十一月廿五日開始交易、本公司亦於是日起將全部中西貨品一律大減價廿一天以誌紀念、倘蒙諸君賜顧、曷勝歡迎



# 上海中西名醫一覽表

本社以副病者之需要、特將海上著名中西醫士彙集成表、在本報專闢一欄、詳載各醫士之科目、地址、門診時間、電話號碼、俾求診者不致盲投、並可同登壽域也

方菊影 內外科花柳科 上午九時至下午三時送診 電話中央二五六二

大方醫院 法界打鐵浜太平橋震成里

德醫汪寶箴 內外科 診所南京路先施公司西首民康里三三三號半 電話中央七二八六

德醫羅愛思施診 每星期二四六下午六至七時在麥根路同德醫院施診 專治皮膚花柳 大症不另取費 診所九江路十四號 上午十一時至下午一時 電話一四一五一

張汝可（內外科）

滬北醫院 診所老靶子路東首十九號（電話北二六九九）

葉經甫 美國嘉省畢業牙科醫生（OPS） 醫室南京路勞合路轉角四號 電話中央一八五二 時間上午十時至十二時 下午二時至五時

樂文照（內外科） 診所南京路勞合路口二一號四 電話中央一八五八 住址北河南路靜雲銀樓 電話北三六一六

牙科碩士王榮耀 專理牙痛腫爛牙蛀 鑲補打針 拔牙毫無痛苦 化白牙齒 切牙均可 症治永不復發 英大馬路南京路口三六號 電話中央七一八三

西醫余健東博士 診所二馬路大慶里一二三號 門診時間上午九時至十二時 出診下午五時以後 電話中央一○一四

姚志成（內外科） 診所上海慈壽醫院 時間上午九至十二 下午二至五時 住址西門唐家灣德鄰里十大號

張道中（內外科） 診所四馬路中西藥房 電話中央八三四 住址北火車站東升順里 電話北一四四一

胃病專家張賚銘 肝胃氣痛、若不速治、逢節必發、一世之苦也、更有胸悶腹患、服食不消、化嘔水或日久噎膈、反胃危險 診所新世界對過鑫億里

謝應瑞（產婦科） 診所南京路勞合路口二一號四 電話中央一八五八 住址南成都路長浜路口二○五號 電話西一六八八

石美玉（內外婦兒科） 診所法界八仙橋中法學堂間壁 電話中央六○三七又六○三四 住址製造局路十七號

余雲岫（內科） 診所愛而近路均益里 大馬路新世界對面 時間上午八時至十二時 下午二時至七時 電話北七○八 中央四九○四

傷科殷震賢 常寓白克路永年里一弄東首第一家四七五號 候診

陳富文（醫學博士）（統治各科） 診所新閘橋北烏鎮路 時間上午九至十二門診 下午三至九時出診 診金上午一元 號金六角 出診三元四角

張箴言（內外科） 診所河南路一八三號華銀行三樓 時間上午十至十二門診 下午二至四出診 電話中央二二七五 住宅西二八

傅壯民 德醫眼耳喉鼻科 內外產婦科

壯民醫院 白克路北成都路廣仁里內 夜間愛文義路珠珠里出入 電話西二二六二

鍾覺民 德醫內外科 診所平橋路口溫州路 上午八時至十一時 門診 下午一時至四時出診 電話中央一一六五 每日上午九時至閘北王普生醫院應診

石非比（內外婦兒科） 診所法界八仙橋中法學堂間壁 電話中央六○三七又六○三四 住址製造局路十七號

周慕禹 專治婦女胎前產後血崩經淋 療怯肝胃氣 一切婦女等難治之症 診所白克路永年里三弄四八一號 介紹人 孫劍秋 姚榮若 俞小圃

肺病專家陳九峯 喘咳諸般 新久氣急 喉嗆肺痿 火痰肺飲 吐血等症 兼理男婦科 診所愛文義路眉壽里

黃鴻舫 金針醫士 診所牛莊路轉角北京路南九四 時間上午九時至下午三時 電話中央四八四 急症隨請隨到

趙華啟 德醫統治各科 診所六馬路西藏路口文元里 門診上午十至十二 出診下午一至五時 電話中央九九三 德國醫學博士

顧立人 肝胃氣專門科 診所北浙江路底康里又四馬路華美藥房 門診一元 出診四元 外埠可通信寄藥 無效凡中西不愈者 因科絕不發 除斷根藥到病

司徒博（牙科專家） 診所四川路一三四 中國齒科專門講習所 時間上午十時至十二時 下午二時至六時 電話中央七一六八 衆任中國保牙會會長

周仲衡 外科痔瘡 診所南京路轉角勞合路二一號四 電話中央一八五 住址亞爾培路二○號

徐琦（內外科） 上午 江灣萬國體育會醫院 下午 貴州路六十號

魏祖謨（內外科） 北京路一海里一二號 介紹人 王一亭 沈寶昌 江味農 莫伯衡 徐鹿蓀

劉之綱 清叔 內外各科 診所西門西首霞飛路 時間上午十時至下午四時 電話西三二○七 急症隨請隨到

俞鳳賓（內科） 診所南京路精益公司樓上 住址西門外陸家花園 電話中央一八九六 中央一四

金士柏 專門眼科 Dr. Fred M. Gensburger 診所南京路懋業銀行樓上 時間上午十時至十二時 下午二時至五時

陳葆初 南京路大慶里 專治男婦貧血 腸胃腎虧肺癆 外科梅毒 鼻喉傷科 花柳眼症 雅片金服 急症隨請隨到 門診下午二時至四時

內科黃曉初遷移 精理調理時症 男婦幼科 診所北四川路青雲里轉角武昌路一號 常年一七時應診

劉尊植 美國醫學博士 眼耳鼻喉專科 診所南京路勞合路口二一號 門診上午十時至十二時 下午三至五 電話中央一八

顧竺鳴（孟河） 專治咳嗽吐血肺癆 診所北京路慶豐里 介紹人 虞治卿 王一亭 楊叔英 顧馨一

朱增宗 內外科花柳科 診所三馬路中西女校對面 電話中央一○五二 住址新閘路廣慶里七二五號

林惠貞（留美醫學女博士） 專門婦產內外幼科 診所南京路合濟藥房對面 時間上午十一點 下午二至四點 電話中央六八二 住宅西門 紅十字會醫院 急症隨請隨到

黃佐文（內外科）（花柳科） 強志奎 精醫新舊白濁下疳梅毒橫痃及痔瘡內外各科隱症（診所）英大馬路中段一樂天茶樓對面二百五十六號

焦錫生 診所南京路勞合路西首合一藥房 門診上午九時至下午三時 星期日停診 出診下午六時後 電話中央

談淩民（統治各科） 診所華林蔭路西門中興里 門診上午九時至下午四時 出診一元五角 急症隨請隨到

顧南羣 內外花柳科 診所小南門南洋醫院 時間上午九時至十二時 下午二時至六時 電話南市五四

沈雲屏（內外科） 診所白克路寶隆醫院對面永年里四六九號 電話中央一七八六 住址南京路德裕里

林錦華 孫紹裘（內外科） 診所江西路銀行樓上 時間上午十時至十二時 下午二時至五時 電話中央四四九九

陳光華 醫學博士 專治肺癆咳血花柳痔瘡 本醫生前任南京醫院院長現已辭退 診所北河南路近順慶里六號（即愛而近路口對過）

符研輝 眼科內外科（診所） 五馬路雲南路福裕里二七四號

中國杏林醫院

萬病一針 施松濤 瘋科 無論瘋癱麻木 梅毒 咳血 痰迷 肝胃 瘰癧 諸症 指日全愈 英大馬路新世界對面

龐京周（德醫） 上午門診 南京路七浦路 下午分院 電話中央

汪洋 醫學士 花柳皮膚婦科 總院西門外方浜橋 分院大馬路大慶里 時間上午總院 下午分院 電話總院中央五四六二 分院中央六一四八

汪企張 上午九時至十二時在新橋街民國路口 電話中央二三八 下午四時至八時在英大馬路勞合路口 電話中央四九○四

席時泰 內外科皮膚花柳科 三馬路大新街口藥房 時間每日上午十時至十二時 電話中央八六七

癆症專家奚詩仲 診所新順橋街餘慶堂 秘製再造丸 治婦女癆瘵

許允（內外科眼科） 診所北四川路鴻興藥房 時間上午九時至十二時 下午二時至五時 電話北一八一○

張定安 內外及花柳科 診所新閘路梅康里九號 時間上午十時至十二時 電話西二四 下午二時至四時 普善醫院 閘北新民路

彭菊洲 專門牙科 診所南京路大慶里口 時間下午一時至六時 電話中央一四八六 前在日本國

葉遠伯 內外科花柳科 診所派克路 時間上午十時至十二時 普善醫院

歐陽鴻 專治肺癆咳嗽 診所先施公司後天津路 門診一元 出診五元五角

應永峯 專門精究鑲補牙齒

楊鐘甫 花柳皮膚專科 南京路 時間上午十時至下午

蘭納 德醫博士 統治各科 南京路 電話中央

## 地方新聞

### ●教育界提倡短衣制　（甯波）

甯波鄞縣西成區觀莊地方。躬耕承啟兩校教員。鄒景在等鑒於生活程度日高。衣服一項。所費尤巨。若不改良服制。不足以圖補救。十九日特在區教育會各校會考教員齊集之際、提議實行短衣制。一時贊成者。有林德祺等十六人。當經議決於陰歷明年正月起實行。其服式以學生裝為標準。而又注重避免與陸軍巡警制服之雷同。原料以國貨為主。多呢。春秋布。夏夏布。顏色多黑。春秋灰色。夏白。長及其臀。前面左右兩袋。上側餘袋。袴長及脚面。左右兩袋。夏草帽。多呢帽。鞋則皮鞋。或皮鞋式之布靴。擬即登報徵求同志。並由區教育會建議於教育行政會議。以資提倡云。

### ●鄉村失慎束手無策　（甯波）

鄞縣鄞江區鄭家畈地方某姓家。突於十六日一時許。因爆灰起火。延燒牌樓下及溪弄一帶房屋三百餘家。損失無算。其時北風正厲。火趁風勢。不可向邇。居民皆從夢中驚醒。多未及着衣。匍匐扶老攜幼。哭聲震地。慘不忍聞。洵巨劫也。聞該處於近三五里許之鄉落。背山面水。聚族而居者。輒數百家。而房舍櫛比。棟樑相連。並無救火會之組織。一遇火警。束手無策坐觀其自起自滅。殊非自救之道也。

奉化長壽鄉前皇村張某家。十七日因燒夜飯遺火於薪。當時默無覺察。夜午失發。立時冒穿屋頂。甕村人羣集滅救。因河水枯涸。取水為困。不易撲滅。計焚燬樓屋八間。年已八十三歲之老者。逃避不及。竟致身葬火窟。亦云慘矣。

### ●古蕩鎮發生暗殺案　（杭州）

杭州留下古蕩鎮十九晨有路人經過馬路。忽見路旁有血跡一大堆。并有石塊木條。遺於我旁。距路旁一丈許。有男屍一具。施於溪澗中。覩此情形。諒為夜間被人擊斃所致。其屍身因距路較遠。面貌亦辨認不清。當即報知該管警察所。立派巡長前來看一周。即飛報杭地檢察廳請驗矣。

### ●嚴拿逆倫案之兇犯　（杭州）

杭州高等檢察廳。十九日訓令各縣知事。及分庭文云。案奉省長公署指令。據本廳呈為臨海分庭。驗報王彭氏被子打斃情形由。內開呈件均悉。該犯王於興。因家庭細故。竟敢毆傷主母致死。此種梟獍之徒。萬不容其倖逃法網。仰仍轉令該分庭迅速分函營警。限十日內。務將該犯嚴拿到案。傳集一干人證質訊明確。按律從重懲治。以儆兇頑。該縣知事身任地方。有敉養斯民之責。境內出此逆案。已屬化導無方。有辜職守。乃迄今一月之久。並不查明呈報。抑若司法獨立。並此大干倫紀之案。亦可不聞不問焉者。尤為玩誤。應先記大過一次。仍責令一體嚴緝逃犯。依限務獲解究具報。毋再延縱。致干嚴處。並由廳分別咨會通緝暨咨該管道尹知照。此令。附物存等因奉此。除令臨海分庭。並縣查照暨咨行會稽道尹查照外。合亟令仰各該縣知事及分庭。一體嚴緝務獲解究。

### ●警吏辦理冬防辦法　（松江）

松江警佐承遠軒以時屆冬防。各區巡邏。最關重要。除由各該區長官認真督促外。茲又分班稽查各區勤惰。此項稽查。分為三班。甲班莊正本。張樹藩。乙班承遠軒。姚酉生。丙班尹伯華。逐日下午四時後出發。其任務有下列數種。（一）各分駐所長官之勤惰。（二）長官巡邏之勤惰。（三）守望所巡邏之勤情。（四）冬防辦法實行情形。

### ●三姊妹竄為戀愛拘押　（長沙）

長沙大西門楊某之胞妹三人。與某校學生戀愛。於日前僧遁。經楊姓丞役報請警察廳拘獲一併押候核辦。聞三女。皆已二十餘歲。俱未識字。春間與某生等已私訂盟好。無如家庭不能認其所願。是以發生偕逃之舉。聞此案雖經警察核辦。而三女在押。言詞強硬。丞無論官廳對於此案如何辦理。皆誓不改前盟。非與該生等達到美滿結果。誓不罷手云。

### ●土豪黑夜移屍案再誌　（紹興）

紹興瀝海鄉蔣家村蔣氏族坟三穴。被上虞前郭渡著名土豪陳振青。於前月間遷移棄屍。曾誌本報。茲悉蔣氏族中已於月之八號赴上虞刑事起訴。桂知事以案關重大。即日拘傳陳振青。振青乃賄役不到。阮松泉仰阿淦亦在逃未獲。振青乃負般鑽謀。向前江某甲哀求。賄出重酬。乞為援助。一面擬賄買無賴。假充屍親。意圖抵制。無知此事已動公憤。徒成畫餅。振青懊喪異常。查振青自恃財勢充足。生平無惡不作。如上年將父母棺槨盜葬於蘇林夏氏祖坟上。旋被夏氏聞悉。是夜遷讓留禮了事。又本年九月間串同蟻媒以三百金買娶某姓巳字之女作為小妾。嗣被該女之夫家出與理論。乃振青竟敢藏匿不還。現正在交涉中。此外如販賣關溪婦女霸占田產。盤剝重利。種種惡跡。不勝枚舉。此次更犯盜坟重案。恐難逃法網也。

### ●舊家庭之怪現象　（北京）

北京前門外香廠崔家井五號王姓婦。年約四十。性極狠毒。其夫去世多年。留有一子。名儒林。年方十七八歲。娶某氏。略有姿色。欲伉儷頗適。但家無正當營業。只仗王姓婦一人在外傭工。所入甚微。不足度日。儒林頗知自愛。惜無一技之長。謀事不易。不得已遂於去歲春間外出在某軍當兵。數月未歸。僅母媳於不顧。直率之役。儒林有陣亡之說。王姓婦以供給兒媳衣食頗為不樂。以媳氏貌既不惡。若令為倡。必獲大利。遂百方設計引誘。其媳懼恐鄰人恥笑。且恐儒林回家。遂於夏歷六七月間移居江南城隍廟附近營業。王姓婦以為大願已償。得計非常。不料儒林竟於日前來京。既知母媳遷居。當向舊識者問詢。得知地址。當儒林進門時。其妻他出未歸。只母在家。儒林不知所以。當問其妻何往。其母難以質辭。儒林固詰之。然終不敢吐出眞情。遂謊辭以答。儒林聽聞之下。疑信參半。然又無法。不便強與為難。時其妻自外歸。衣服華美。大非昔比。夫婦見面之後。抱頭大哭。其妻又將為倡各節。一一相告。儒林憤甚。扭其母告官起訴。經鄰人勸解。姑各作罷云。

### ●香山輪中之蹈海客　（廣州）

廣州函。十二晚香山夜船。由省往港。船至虎門。座中忽有一身衣藍色衫褲。年約三十餘歲之男子。起立語旁坐者曰。請代顧行李。須臾即回。旁坐者遂允諾。詎該男子竟效屈原投江故事。一去不歸。當時尚未有知者。至船泊岸時。仍不見其回轉。旁坐者乃將事向衆宣布。衆皆斷其為自蹈海致死。至何故蹈海。則不得而知矣。


●易學叢書　預約券　▲開始　▲出售

通五大洲哲學之郵　發二千年未闡之祕

第一期學易筆談初集四卷陰歷十月底出版　第二期易楔五卷易數偶得讀易雜識鄭氏易說訂各一卷　兩期共書十六卷用上號粉連大字精印分裝八厚本　定價第一期二元四大角　共計五元預約券兩期合併共售大洋三元以一千部為限自十月朔起至十二月底截止外埠每期外郵費二角郵票代用九折

預約券發售處　望平街松蘊印書局

學易筆談初集已未秋在廣州刊行不久即購取一空年來訪求借鈔者甚衆爰與二集及易楔諸稿一并付印各書提要及第三期目錄詳載易學叢書緣起如蒙函索請附郵票四分寄法租界仁和里八號研幾學社收當與本書樣張一并寄奉不悞

影印守山閣叢書出版　全書百十種外附珠塵別錄念八種上等白紙精印計百八十册定價百四十元今售特價百元郵費三元欲購從速存書不多遲恐不及

影印津逮秘書預約　全書十五集百四十五部上等白紙精印計二百册定價百六十元郵費三元六角

影印借月山房彙鈔預告　出版百[illegible]册白紙特價四十元郵費一元六角至陰歷年底止為限開年發售每部四十八元

影印墨海金壺預告　出版百六十册白紙廉價六十元郵費二元六角至陰歷年底止為限開年發售每部七十元

影印士禮居叢書　出版大册孫印蕘言大悲經四經音義等書共念三種四十册白紙定價七十二元特價四十二元郵費一元

影印拜經樓叢書　出版共搜羅最足豆十種四十八册白紙定價廿八元特價十八元郵費八角

影印百川學海　出版四十册影印宋本白紙特價十四元郵費六角

影印宋六十家詞　出版三十二册影印汲古閣袖珍本白紙特價八元郵費四角

大觀錄　出版白紙倣宋聚珍本大册廿三册特價十二元郵費四角

上海四馬路西首同興里口　博古齋書莊啟

孫緯才新法毒針一元

梅毒新淋老濁橫痃下疳各症均用德國新藥金針注射每針一元功大效速立可斷根　診所法租界八仙橋中法學堂隔壁

發售保險立止淋濁藥　專治淋濁初起紅腫癢痛及多年老白濁注射……

若欲學世界語乎？請快購讀

自修適用世界語講義

本書為盛國成先生所著，係中華世界語會所用之函授講義，現經增訂，刊行單本，自字母讀音起，以至文法，造句，翻譯，作文，會話，尺牘，選文，詩歌作法，無不完備，解說詳明，得此一册，無異上堂聽講。末附字典，字彙，書報，摘要等，為世界語用書之全璧，如購此書，在家自習，至多八個月可以畢業，便能閱書作文，毫無困難。每課附練習題，另刊練習題答案，以便對照。對於本書，如有疑義，更可投函質問，（詳見書內質疑規則）此書出……

上海棋盤街民智書局

# 大英牌

最盛行之香烟

白髮老翁亦愛吸之

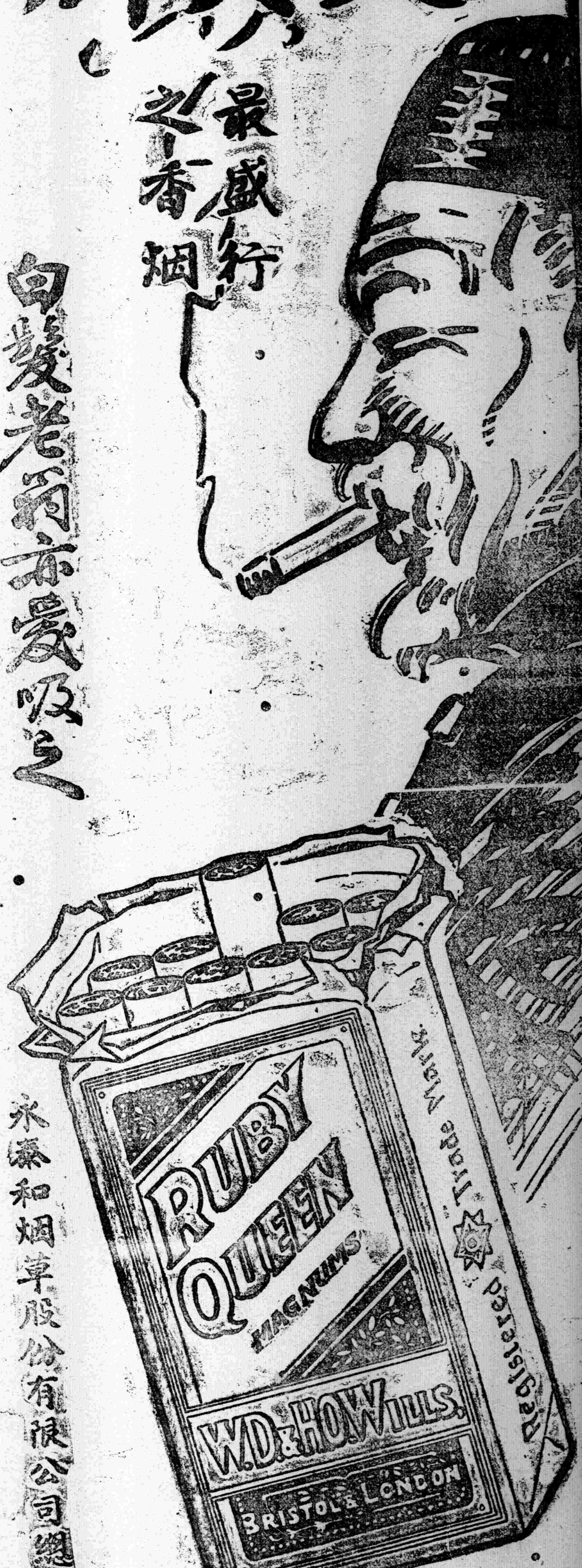


永泰和烟草股份有限公司總理

# 紅屋

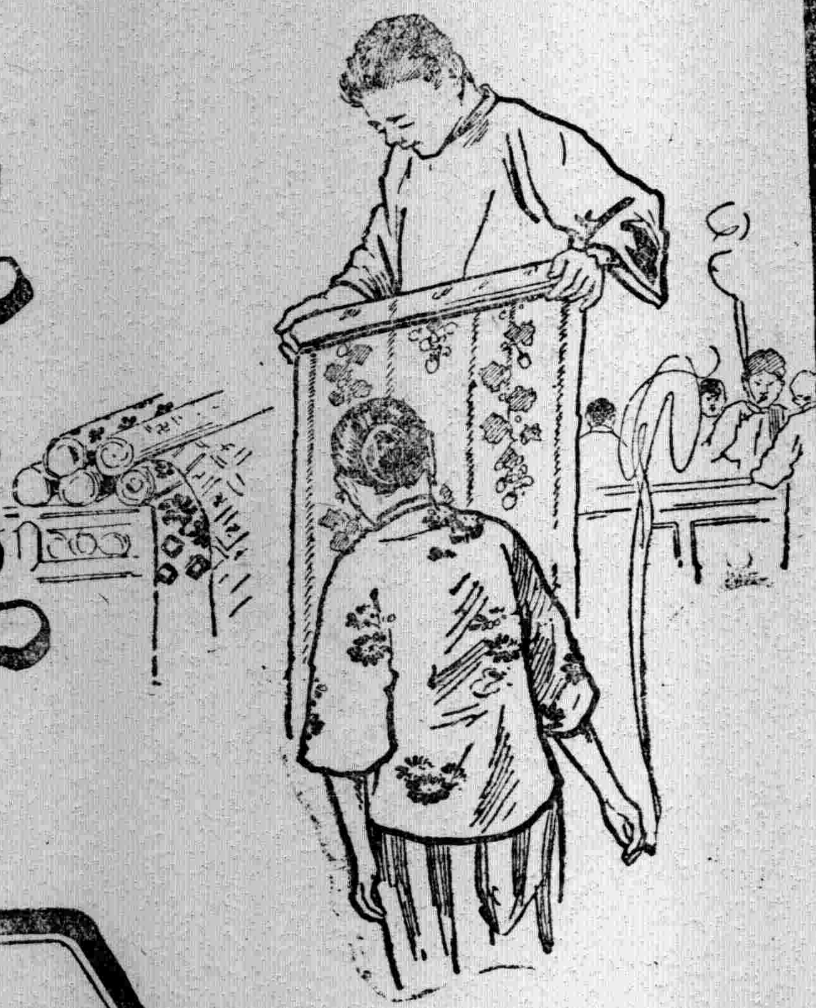

中國之綢緞 柔細美麗
紅屋牌之美國金黃煙葉似之

大美煙公司

觀音牌香烟

諸君請吸完全國貨觀音香煙 大小兩種烟葉金黃煙絲細長 烟枝加大烟味芬芳裝璜美麗 歡迎佳品價廉物美請嘗試之

小觀音香烟空包一只換烟一枝各烟店均有代售
大八仙牌香烟即日出世愛吸國貨香煙者請注意

中國永業烟草公司製造

# 萬源昌義記珠號

本號向設在新北門內舊校場專售新光精元珍珠等貨垂五十餘年貨品精良早荷顧客贊許定價克己九折無二包退包換竭誠相待毫無虛飾兼收精元珍珠特別優價倘蒙惠臨無任歡迎之至

# 西醫王楚石酾授花柳專科

專以研究花柳學科養成新醫界専科人才課程如六〇六注射法積盡電氣消散法淋病血清注射法一切藥劑治療欲知詳章附郵三分函索即寄 上海法界南陽橋楚石醫號啟

# 烏雞白鳳丸

欲購良藥請認明種德園

著姻題

衛生丸 止咳藥茶

以上各藥每瓶一元……

廣東種德園老藥局


醫中之聖 …… 特別廉價。以應擇居者之需要。合購分購均可。有意者請投函民國日報第三號信箱。約期接洽。幸勿失此富產之良機也

## 本埠新聞

### 歡迎討賊軍領袖之盛宴

上海國民黨同人及旅滬粵同鄉。昨晚歡宴討賊軍第三軍李福林軍長。及東路討賊軍總司令部羅翼羣參謀長於東亞三樓。到者二百餘人。○徐商聯君主席。酒半。黃宗漢陳廣海吳木蘭三君起立致詞。并舉杯祝討賊軍在閩在粵兩次之勝利。衆皆歡飲。滿引一觥。直至八時許始散。

### 程潛昨日赴粵

粵局解決後。民黨要人紛紛赴粵。茲悉前湖南總司令陸軍次長程潛。亦於昨日搭輪赴粵云。

### 越飛謁見孫中山先生

蘇俄代表越飛抵滬後。託病靜養。并屏謝各方要求訪問者。惟渠離滬之心頗切。曾致文親至英領事公署。要求准予離滬。英領卒不允。周日昨越飛氏曾至莫利愛路孫宅進謁孫中山先生。傾談頗久。

### 陳炯明潰軍圖閩

▲與王獻臣聯合……孫傳芳已到閩邊

國聞通信社云。昨據旅滬閩建同鄉得閩省來電。聲稱陳炯明自將軍隊退至惠州後。現決聯合李厚基餘孽王獻臣。進窺福建下游。北方派遣閩南之孫傳芳軍隊。則已開抵閩邊。

### 浙人爲賄選召集大會

▲沈議員到滬報告詳情

旅滬浙人爲浙省議員賄選參議。今日午後二時。假閘北蒙古路森康里紹興公學。開浙民大會。籌議對付辦法並電請省議員沈定一君到會。報告選舉舞弊詳情。沈君已於昨午抵滬。屆時蒞會。必爲全體浙人歡迎也。

又旅滬浙人俞鳳韶等致北京全浙會館諸同鄉及杭州各當局各法團電云。共和政治。首重選舉之得人與否。一國之興廢係之。我浙舊稱人文淵藪。士風廉隅。民知禮讓。不謂此次省會選舉參議。事以賄成。買賣公開。聯有定價。議員爲人民代表。竟不復識人間羞恥事。此後如相習成風。復何從談選舉專制時代之登庸。悉由考試。科場例禁。異常森嚴。共和政體之隆替。全憑選舉。其事重於考試。豈選舉而可以公然賄買。轉不及前代之科場。比例參觀。非盡法嚴懲。不足以澄選政而申公憤。又立法機關與行政對峙。使行政機關之知專稅差辱。悉聽賄買。省會能否坐視不問。今議員公開行賄。將何以監督行政。使社會議之不聞。又何以服行政官吏之心。如爲賄買行爲。不精爲之毀劇。將見綱紀蕩然。人格掃地。黃金勢力。戰勝萬育。此後非獨不可言還政。一切政治。一切人文。皆爲拜金主義所驅策。相率而入於黑暗。吳山含垢。越水蒙羞。四維不張。吾浙其已。爲此電請諸公主持公道。一致主張。依法徵究。授受賄賂。追回賄金。用充浙探。爲共和選政留一線生機。爲我浙人民保一分人格。臨電不勝憤慨之至。俞鳳韶周健初周顯西徐樂堯叩。

### 總商會常會決議案

▲推定列席英商聯合會職代表

總商會十九日開第二期常會。列席者宋方兩會長。暨會董馮少山田祈原勞敬修徐冠南馬玉山樂宗敬聞蘭亭徐乾麟薛文泰樓恂如謝蘅聰虞洽卿諸君。議決各案如下。(一)英商公會聯合會議。請派代表案。公推宋會長馮少山袁履登穆藕初趙晉卿五君爲本會出席代表。惟以英商公會來函。並未定限代表人數。俟去函詢明後。再將姓名正式通知。(二)華總商會會長請由商會會長兼任案。議過。

### 脫獄之吳成崙又謀刺

▲一刺田中未遂　▲再刺齋藤又未遂

前在上海謀刺日本田中大將之韓人吳成崙氏。雖已逃脫。現據本埠日人稱。吳氏仇日之心未死。朝鮮齋藤總督赴日。吳氏又尾至下關。欲謀刺齋藤。但日本警察戒備甚嚴。故未能達目的。

### 烟酒業決拒絕附稅

烟酒兩業商人。因征收煙酒稅機關。宣布帶征振捐學捐。而本月抄適屆更換營業牌照期。恐藉邊另繳一成。現兩業商議。決定掉換牌照時祗照章繳納正稅。不納一成附捐。如彼措不給照。則將應納之牌照稅交提商會。聽候解決。且藉此可以明牌照稅之實價云。

### 向交部索款者之紛起

上海楓涇間之鐵路六厘借款。係中美公司所借。由本埠濱豐銀行經理。近中美公司梅爾思致交通部電云。關於上海楓涇鐵路。清還抵押六厘借款之本年利息。及銀行佣金。將於二月六日到期。貴部擬由何處將該款撥交敝公司經理人上海濱豐銀行。祈即示知。以便知照辦理。

本埠金業交易所之保證金。係購買京綏鐵路政債表繳部。利息向上海電報局支領。近因到期向收。該局以未奉部飭爲詞。故電交部請迅飭該局照解。以維信用。

### 附稅續展案暫緩施行之省電

▲各商會可向省會請願

關於續展貨物附稅事件。本埠總商會及各地商會曾屢電省抗爭。昨接蘇省長署代電云。上海總商會鑒。兩電均悉。查貨物附稅展征一年案。因經省會議決。咨行遵辦。事關彌補預算虧短。當經依法公布在案。一月以來。疊經各商會一再陳明。是項展征困難情形。自屬實在。除令財政廳轉飭各稅所。暫緩施行。一面據情諮詢省議會。請其查照見復外。各商會儘可自赴省議會請願可也。希查照。韓國鈞巧印。○聞全國商會聯合會江蘇省事務所。○南京總商會。均奉到前項代電。已經行知全省各商會知照矣。

### 議款潮中之金左臨

淞埠局坐辦金其照。聞韓會長將因議款風潮辭職。於洗電湯及埠局。特上書韓民云。(上略)連日報載議款風潮。於盛傳省長將辭職之中。有某坐辦以局款助某派議員。資其搗亂之說。(中略)夫議會職權止於議。執行與否責在官。議決預算果有窒礙。執行者宜有堅決表示。何款不應減。何款不應增。本職權以從衆意。先復議而後撤銷。目標旣除。爭端自息。竊願台座毅然行之。(中略)勿存辭職之念。更闢辭職之謠。以遏政潮而慰衆望。至淞埠經費。左支右絀。早在鑒中。現查經常月費欠發半年。局員俸薪四月不給。臨時經費無從領到。二十六萬五千餘元。支出頗下。埠局開辦調查用費。一萬四千四百元。測量二千四百元。比例全埠四百數十方里地形。歷時二年。用人七隊。薪工儀器一應用費五萬九千一百元。建築濬澡河石坡馬路等井莊等費。及購置全岸鐵欄暨購地遷坟等費。七萬六千元。築局經費九千五百元。歸用上年八月以前經常局費一萬六千元。共用十七萬五千元。分存上海農商濬海關銀行。現在開築江灣幹路。以前項存款抵用外。尚少十餘萬元。正在籌畫。局中款項。一向公開。日日結清賬目。人人可以調查。此埠局開辦之初。即以此自矢。初不因外間蜚語而始表曝。惟道路傳言。殊減觀聽。用敘帳畧。並以附陳。

### 荷蘭禁止外貨入口

▲因國內工業衰落

荷蘭政府近因滙兌低落。銀根金融發迫。工業衰敗。擬核准工業界之請求。下暫時禁止外國製造品入境之令。此事現尚未正式公布。因商人主張先限止一部份外貨。以保護國內商業。協議結果。恐即以此爲準。不久卽當照會各國從使實行。此舉與世界貿易關係極鉅。英國受影響最大。遠東各國則比較稍次。

### 日郵撤廢後最後紀念

本埠日郵局已於今年元旦正式撤廢。其料理未了事務之各郵員職務員百餘人。已於日前終了。昨該局全體郵務員。定今日假座某處舉行最後紀念宴會。中林君已允參此議。惟不願將宴會地點宣布。因日郵局被撤一事。該國國民頗多不願。惟格於國際協議。不得不忍痛撤廢。今同舉行此最後宴會。實爲極悲痛之事。故不願發表云。又聞該局奉令改組爲電信局。新委局長田村。已定本月底由芝罘來滬。前傳東京電令兼任青島電信局長一職。茲悉並無其事。

### 中法出校生見查辦員

▲查辦員擬先解決解散問題

中法國立通惠工商專門學校被迫出校學生代表三人。昨日午後三時半赴該校候查辦員質詢。在該校會客室接談。代表入內。係用隔離訊問方法。每次祇允一人入內。俟第一人問畢退出後。第二人方入。每次約詢問費時一句鐘。均先詢代表姓名籍貫及現在年級。並校中辦理不善之處。解散經過。並校中辦理不善與風潮原因。三代表均依次據實回答。並懇各查辦員秉公徹查。將一月三日武力解散損失中國體面。辱及學生人格之恥昭雪。其間雖畧有辯論。然以學生方面理由充足。三代表均侃侃而談。結果中法查辦員允爲據實轉報。

又聞中法各查辦員。自從各方面調查後。已會商辦法一次。擬先將解散問題解決。再論其他。

### 日佛教徒組織觀察團

▲將以佛教侵略中國耶

前由上海回日之大谷光瑞師。欲招日本青年來滬。入其在滬所設之策進院。教以在華傳布佛教。業已招妥。聞大谷氏又在日組織日本上海考察團。一以日本將以全力舉辦中日聯絡快速航路之長崎丸通航事。一以欲勸日人投資中國。不落英美人之後。長崎丸定於四月二十七日由上海初次回航日本。考察團員定百廿人。一等念人。二等念八人。三等八十人。經大谷氏之鼓吹。應募者亦足定數。將與所招之佛徒。於三月念五日由神戶八幡丸一同來滬。

### 地審廳長棄職潛逃四紀

▲審廳職員又株連一人

上海地審廳長梅貽穀戲款携眷潛逃。三誌前報。茲悉梅自逃逸後。已奉高審廳長朱獻文。令吳縣地審廳長沈錫慶協同高審廳會計科長李郁等。往滬廳着手清理。嗣又令上海地檢廳長車顯承。就近幫同清理。地審廳錄事周鈐。爲梅之妻弟。迹涉嫌疑。○派員看管候示。昨日奉李代理廳長職務之民示廳庭長施霖。令將周移送地檢廳訊辦。當奉車廳長命飭檢察官提周到庭預審。判交司法警長楊傳山妥爲看管。聽候核辦。昨午沈錫慶與李郁等。均乘火車返蘇。

▲澄衷學校學生梅師勤。以其父梅貽穀闖禍。留在法廳。前天該校具函領歸。校長曹慕管以寒假將屆。應爲安置。特致函杭州旅滬同鄉會云。謹啟者。敝校學生梅師勤。餘杭人。現年十二歲。去年九月間。考入本校高小一年級寄讀。其父梅貽穀爲上海審判廳長。近日棄職潛逃。家族下落。法廳偵查。爰及童子。敝校以其父犯罪。其子無辜。特具公函前去領回。顧學期將終。放假在即。保護之責有時而盡。付託之人百思莫得。是用焦灼。不知所措。若乃梅生飄飭游學。孑身靈故舉目無親。蓬鄉萃切。每一念及。沸泗橫流。安心讀學。豈胡可得。其境可憫。其情可憐。敝校同人。忝爲其師。朝夕相處。尤不忍視。伏維同鄉會設立之趣旨。固以力謀旅滬同鄉之幸福爲前提。慕管不敏。追隨紹興諸鄉長後。頻年經辦厥事。何止百次。貴會將毋相同。擬學生梅師勤。寒假期內歸去無家。留校爲難。處置之道。惟有待學期終了。即由敝校飭人送至貴會。懇請貴會或派人遣歸。或登報招領。無論如何。終以穩當爲第一要義。童子得所。貴會之功德無量。仔肩得卸。敝校之拜賜孔多。貴會對於同鄉。具有同情。當不至幷此區區之義務而不盡也。

### 日商務官歡迎美議員

美國議員台盆而氏。前由京來滬調查商業。本埠美商會設宴歡迎。昨晚日本駐滬商務官橫竹氏。在三大園設宴歡迎台氏。陪席者有美國總領事商務官美商會會長。及太平洋航運公司經理等。日本野田副領事。日商會會長會董等數十人。席間由橫竹及台盆而氏。相繼演說日美兩國在遠東之商業關係。於聯手協力之希望。

### 日本外交官之行踪

日本駐華領事大和久更勳。曾誌昨報。茲聞駐蕪湖領事草野君。因父病告假回國。昨日乘襄陽丸來滬候船回國。又該國外部省偵查部第一課長矢田部氏。昨由北京赴漢。一二日內即將來滬。氏現奉某項調查命令。故來往蹤跡極祕。

### 總商會刪電之迴聲

本埠總商會。昨接(一)滿洲里商會函。逕覆者。刪電敬悉查裁減軍隊。整理財政。制定憲法爲當今救亡之要策。起死之良方。敝會同人。極端贊成。但使實行緩須臾恐愈不可收拾。現在新閣成立。正有可乘機會。爲新迅速進行。以期達到圓滿目的。國家幸甚。人民幸甚。(二)九江總商會函。前月接准刪電。痛陳大局之顛危。爲千古所未有。痛下救時之針砭。揭三義以示人。莊誦迴環。驚魂動魄。良藥苦口。切中病源。尙乞主持進行。敝會願隨諸君子後。(三)江西樂平縣商會函。刪電敬悉。極佩讜論。際此軍閥橫行。民權剝奪殆盡。國勢阽危。禍至無日。非我民族自決。別無救國良方。甚願貴總會領袖全國商民。本此揭櫫三大義。努力進行。以達目的。傾否濟屯。在此一舉。敝會願就執鞭以隨諸君子之後。謹此電復。竚候佳音。

### 中藥業反對註冊條例

▲謂假取締之名行賺錢之實

本埠飲片業。爲討論藥業註冊問題。昨日午後在藥王廟開藥業全體大會。到者二百餘人。主席張梅庵略謂此次內務部施行藥業註冊條例。事前旣未調查藥。習慣徵求同意。該條例貿然頒布。令人惶駭。今藥業同人公推委員組織委員會。將是項條例研究。擧資兼生。假取締之名。行賺錢之實。以是請各會代表其商辦法。以資對付。僉謂吾藥業在上海者不下數百餘家。在事實上爲各埠總樞。爲自衞起見。自當首先表示反對。再聯絡全國同業。作有統系之組織云云。旋由神州醫藥總會代表包君陳述意見。略謂醫學界與藥業界有密切關係。當盡互助之責。最後決議電致內務部江蘇省長何護軍使等。反對註冊。

### 救國聯合會今日開會

徐季龍所發起之救國聯合會。昨日通告本埠各團體云。「啓者。敬依據上次議案。決定於本月二十一日(星期日)下午二時。在愛多亞路一二九號開大會。照章推擧職員。務祈按冗惠臨。是所至禱。」

### 通泰鹽墾債票發本息

通泰鹽墾五公司債票。上年下屆本息。已於十一月一號到期。因公司秋收。非待陰歷十一月中不及變賣得價。合同原訂期限過促。不及應付。當經五公司商請銀團。自本屆起。上半年付息改爲陽歷七月一號。下半年還本付息改爲陽歷一月一號。復因秋間迭遭風災。收成減色。經銀團公司集議。本屆到期利息全付償本。先付半數。其餘半數售地抵還。限一年還清。所有本屆應付第一期債本半數三十萬元。利息十六萬元。共四十六萬元。業經銀團登報公布。自本月十五號起至二十號止。假上海銀行公會憑債票如數發給。聞連日共已付清四十三萬餘元。不日即可掃數結束。查鹽墾各公司工墾需費浩大。全恃每季收租。以資周轉。近年迭遭天災。收成短歉。以致負債甚重。本年債票本息爲數頗巨。適災歉之餘。各公司應付不易。祗以債票關係銀團公司雙方信用。不得不力予維持。除本年秋收租花悉數變售得價二十三萬六千元外。復由五公司另行籌措二十二萬四千元。以湊成四十六萬元。其餘債本半數三十萬元。由鹽墾管理處另提墾地郵照六萬畝。暫存銀團。作爲担保。由鹽墾管理處負責。趕速出售。得價歸還。至遲不逾一年。即可償清。

### 總商會明日討論收回公廨

江蘇韓省長以收回公廨問題。特委路議劉子理來滬調查。幷與商界聯商進行。劉委前日到滬。昨訪總商會宋方兩會長。茲該會訂於明日午後。召集全體會董等。開會共同討論。其致各會董函云。逕啟者。茲有省委劉子現君蒞滬。討論公廨一事。訂於陽歷本月二十二日星期一下午五時。邀集本會共同商議。專函奉約。務祈大駕准時蒞臨。藉聆偉議云云。

### 東吳法科因學潮放假

▲校長欲從此消弭風潮

崑山花園東吳大學法科。日前因某體育教員與大學部某學生。小有衝突。致激起全體罷課風潮。校長爲息事甯人計。即行提前放假。以免風潮擴大。唯聞學生家屬杜亞泉等。以青年學子荒廢學業。前日在北四川路某教堂會議。致函該校詢問一切。

### 車務管理處警告行人

公共租界工部局車務管理處近擬發刊通告。遍貼馬路。警告行人。其措辭云。「請在街沿上行。不可在馬路上走。」「如欲穿過馬路。須正直穿至對面街沿上。切勿斜穿過去。」「未到馬路之前。應向右面看看。已到馬路之中。須向左面看看。」「勿立即穿過行駛或停歇電車之前面或後面。」「候等電車。應立在街沿上。勿站在馬路上。」「電車未停時不可下車。」「未上下電車之前。須向左右看看。」「如叫黃包車。須到停黃包車處喚。不可在馬路上亂叫。」「勿騎停在馬路中行駛之車輛上。」「勿任小孩在馬路上遊玩。或無人監視出外在馬路上行走。」「若勿遵照此種勸告者。則由其疏忽而危及其被害。」云云。並擬將此項勸告譯成英文。張貼通衢。

### 大福丸在皖脫險抵滬

▲長江水淺航行困難

曾誌昨報。昨聞本埠日清公司之大福丸。本有十五日由漢口開駛來滬。因載貨稍多。吃水過深。十六駛至安慶相近十一里水程之處。忽然擱淺。國輪卽屢用民船多方設法。乘潮漲時開行。於昨日(十九)方行抵滬。船身及貨物均略有損失。幸尙無大碍。近時長江航行之艱可見一斑。

### 水利局函請參觀工廠

交涉署昨接全國水利局河海工程專門學校函稱。敝校本科三年級學生。將屆畢業。擬由教員率領學生十八人。於本年二月初二日上午至上海英界自來水公司。下午英界電燈公司。初三日上午煤氣公司。下午奇異電燈泡廠。初五上午浚浦工程局。下午法界電燈公司等處參觀。用特備函請轉向各公司先期介紹。准特予前往參觀一切。並派員詳爲指導云云。

● 體育場今日賽球訊

昨日公共體育場樂羣組足球隊與同志足球隊。在體育場比賽。下午三時開始。雙方球員矯健非常。樂羣隊愈猛。上半節攻進同志三球。下半節又攻進二球。結果爲五與零之比。體育場完全獲勝。今日（星期日）下午一時至三時。該場樂羣組與英國海軍聯合球隊比賽。三時至五時。共和組與西人濮璧禮足球隊比賽。該場博愛組。本約辛酉學社足球隊比賽。惟因場地不敷分配。特商借小南門第一商業學校球場。

● 柏烈武親骨歸葬記

柏烈武將軍之封翁暨其母朱太夫人靈柩。本月十二日由滬發引至北車站。即以專車附掛於十三日早快車赴甯。下午二時車抵煤炭港。早有安徽長江艦隊統領王平階。派海軍及軍樂一隊。暨安徽旅甯同鄉會百餘人。手執香花恭迎。下車後即乘津浦路特備小輪渡江。迎者均隨路躬送至攔口江邊。在江中駛行時。爆竹之聲。震耳不絕。攔口商會亦預備路祭各儀。五時上車。商會特派警察四名守護。翌晨七時駛行北上。路過滁州。縣知事偕商學各界致祭於車站。約停三十餘分。抵臨淮關有鳳陽孫知事暨警備隊張管帶。定遠趙知事暨臨淮商會全體。均恭候路側。蚌埠馬督理預派人在車站及輪埠碼頭。紮松柏靈門。搭蓋蘆棚。並派代表宋梓宸參謀。帶衛兵四人。早一日路迎於下關江邊。沿途護送照料。車抵蚌站。軍隊佈置嚴肅。軍樂大作。各界躬迎者不下千餘人。多有自皖北各縣遠道而來者。靈柩上車。前導以步隊軍樂。次爲商界各團體旗幟。高小全體學生。商團。警察。馬督理。皖北殷鎮守使。以及各旅團營官長。均躬親執紼。當時雖大雨如注。送者均至河下。（皖北旱象已兆。適値大雨。故均欣然）。停靈行禮畢。即上船於十五早晨用拖水小輪。施行上駛。除馬督理派隊護送外。壽鳳兩縣均已預派警隊在途迎護。本月二十四安葬於吳家園先塋。扶靈回里者。爲柏俊武暨烈武長公子心印。以及其戚族人等。

● 遺產制度下之怪劇

▲螟蛉子與嗣孫爭產…公堂諭禁開吊…

住北海路七十七號老婦金顧氏身故後。因爭繼問題。均訟公共公廨。原定昨日開吊出喪。以訟事未結。不能舉行。該氏嫁金某後。並無所出。昔曾承繼同族之金有慶爲子。旋以家庭不睦。氏夫故後。遺產祇分給有慶少數。餘均爲氏執管。後有慶亦故。及顧氏逝世。有張小和尚改名金顯庭。自稱爲金顧氏之螟蛉子。而金有慶之子振舜仲舜昶舜三人。則以彼等故父有慶。旣早爲金氏嗣子。彼等實爲該氏之孫。故與張小和尚爭奪遺產。金顧氏臨終。小和尚即以嗣子資格。擬爲披麻守孝。詎小和尚之叔母張劉氏反對。具稟公堂。給諭禁止。致小和尚不能成服。此上星期事也。據聞張劉氏自夫故後。已再醮異姓。此次用前夫之名出而反對。金振舜等旣知張劉氏取得公廨禁諭。不准小和尚守孝成服。遂定昨日開吊。小和尚心不能甘。前日下午投廨。請求禁止出殯。據其律師云。小和尚係三年前入繼金顧氏爲子。金振舜等之律師稱。金顧氏死後。小和尚始來。金振舜等係金有慶之子。當然爲金顧氏之孫。張小和尚本係金振舜等內姪。今若爲金顧氏之子。則將爲金振舜等之叔。不但有異姓亂宗之嫌。且有尊卑倒置之謬。中西官以兩造旣經涉訟。此案又非頃刻所能解決。故下諭禁止開吊。金振舜等具名所發訃文。登報收回。惟以時間倉促。金姓親友交來聞知。故依期往吊者頗不乏人。捕房所給出殯執照。事係昨日之期。是以喪家雖不開吊。仍極忙碌。分頭辭謝請求捕房准許延期。送還親友吊禮。收回訃聞。種種糾葛。皆遺產制度下之笑柄也。

● 七浦路命案推翻前供

陳遠生於去年十二月九號。在七浦路被陳增福串同王阿富周正銀。及在逃未獲繆金海等毆斃一案。昨日開庭研訊。聽審男女甚衆。先由捕房刑事科律師譯訴案情。並向西探麥丹拿詰稱。此案發生後。拘獲陳增福等三人。彼將增福帶至寫字間詰問口供。親自簽押。至此即由本案嫌疑人陳遠生之嗣父陳南屏代表律師。反對捕房所問口供。作爲證據。繼由捕房律師向見證陳增福詰稱。上月八號。確由伊雇用流氓數人。將陳遠生毆打。欲向恐嚇。詎料找尋流氓不得。故未實行。繆金海並不認識。至在捕房供詞。一時糊塗。且飄素不識字。供單簽字與否。記不淸楚云云。包探陸連奎稱。陳增福在捕房供詞。當時錄有供單。經陳親自簽押。次西探麥丹拿將供單呈案。堂上察閱後。即向陳增福詰問。仍執如前。且稱供單上均非事實。問官以陳推翻前供。諭令帶下。仍處被告地位管押。訊畢傳見證王金生詰稱。此案發生前一日。在北蘇南路高陞樓茶館附近。遇曾充巡捕之繆金海與被告王阿富周正銀等四人。繆邀我要與七浦路毆打一人。我當時拒絕。後即分散。至翌日上午十一時。七浦路發生此案。但繆金海從此未見蹤跡。王阿富周正銀延律師辯護。旋由陳南屏律師聲稱。彼告陳南屏對於本案毫無關係。要求註銷。經中英官判被告均押候復訊再核。

● 松江旅滬協會籌備紀

松江旅滬協會昨日下午在貴州路永平里開籌備大會。到者四十餘人。由周孝庵代表雅瑞書主席。次由籌備員報告籌備經過。修改章程。議決如下。（一）會員無定額。有志者均可自由加入。（二）定一月二十八日開成立大會。因會員加入日衆。故擬另借較大會場。（三）由到會各會員分頭徵求會員。二十六號以前彙報籌備處。（四）章程已修正。再提交大會通過。（五）本團結精神。爲謀會爲本鄉服務。（六）會址暫設貴州路永平里三百〇一號。（七）職員得成立大會時。再投票公舉。

● 閩省派員調查菲島僑民

閩省署顧問魏懷。奉派赴菲列濱調查僑民狀況。昨函請交涉員發給護照。并函駐滬美總領事查照。

● 時疫危險之預防

本埠入冬以來。天氣亢旱。已發現白喉猩紅熱等惡疹。傳染極速。勢甚危險。居家及公共場所均宜及早預防。其最簡單而緊要方法。應用臭藥水澆洒屋角居房溝渠坑廁等處。殺滅疫症。免除傳染。爲第一要務。因此項臭藥水。以五洲藥房發售之亞林臭藥水成分最佳。功效最著。

● 保牙會徵求今日開幕

保牙會於今晚假虬江路廣舞台行第一次徵求開幕禮。除名人園演講外。尚有中華音樂會之音樂。啓英女學之跳舞。民福學校之國技。神文女學之唱歌。學英毅女士之火舉棍。韓鏡湖君之幻術。中國藝術柔術等。入場並不收費。亦不募捐。願往者可向青年會右邊該會索券。

● 國貨維持會評議會紀

中華國貨維持會。前日開十二屆第六次評議會。王漢強主席。其議案爲（一）孫鼎宇紏集同志組織南京國貨維持會。函請贊助案。「議決」除請孫君將發起人等簡歷抄來外。并函南京綢業公所辟請細查孫君歷史見復再議。（二）南洋兄弟烟草公司爲福建續行値百抽二十之紙烟稅。及常關稅事。函請本會電請撤銷。附電稿一紙。現已蓋章拍發。請追認案。「議決」通過。（三）本會刊行國貨優待券。現會員同意者已有三十家。應否先行發表。請核議案。「議決」將優待券分發會員。並登報宣布。（四）王漢強報告現查明運銷暹羅國貨種類。應如何進行案。「議決」俟楊會長返申後。再行妥議辦法。（五）小說月報社請會函告國貨商號。招登廣告案。「議決」准函告各廠。並由文牘處與該社接洽。

● 青年會將開浙振游藝會

中國青年會以浙江災情奇重。歸經華洋義賑會募得四十餘萬。派員往災區施放。不敷尙巨。該會擬發起一賑災遊藝大會。籌欵紀祉會演戲。日期大約在二月初間。

● 晉惠會館運米請護照

本埠晉惠會館。前因原籍戰事復起。特購粢省秈米若干石。函請上海總商會轉請江海關准予運往戰地。接濟民食。茲悉姚監督業已准予護照。函復總商會轉致該會館查照。

● 一週間租界電車營業

現値陰歷年底。商界往來較繁。電車營業。亦較興旺。茲據調查上週一週中。（十七日止）公共租界電車營業。總收入爲四萬一千六百三十元。開行哩數爲十一萬四千四百六十四哩。乘客數二百四十五萬七千六百二十二人。

● 美女教育界將回國

蘇州振華中學（英華中學）校長聽美麗女士。將於二十二日來滬。二十五日回國。上海振華同學專會二十三日下午六時假四川路青年會會食堂設宴歡送。

● 寰球學生會代聘教員

國內某專門學校。託寰球學生會介紹部代聘應用化學科製糖製革釀造窑業等四門之教員二席。以能擔任四門中兩門。且曾在歐美著名大學畢業而有特別研究。或有工廠實習經驗者爲合格。月薪從豐。願任者向該會朱少章君接洽。

● 尙公學校將開展覽會

寶山路尙公學校。由學生自動組織之小青年會。本學期內已開過展覽會演講會音樂會運動會等十餘次。成績甚佳。本年第一次書畫展覽會。將於本月二十八日二十九日舉行。地點在該校作業室。各種陳列品均由該會幹事分任蒐集。二十八日任人參觀。二十九日該校學生輪流展覽。

● 上海大學交涉和平解決

閘北青島路上海大學學生。與前創辦人王公爍等交涉事。屢誌前報。茲聞王公爍等因近日訴訟。形勢不佳。託律師王某一再攜函向該校校長及學生委員疏明脫離關係。請求和平解決。雙方撤銷訟案。聞該校長等已允其請。交涉從此可告結束云。

● 創辦滬江女子體育專校

西門東亞體育專門學校教員孫和賓徐希一等。因鑒於我國女子體育幼稚。且感內地學校缺乏女子體育教師。特破私資。創辦滬江女子體育專門學校。校址在上海西門公共體育場左近。聘定舞蹈教員朱敏君。生理教員徐敬湖。童子軍教員俞元爵等。日來向該校報名者極形踴躍。

● 國語科又將開辦

法租界敏體尼蔭路國語專修學校。以寒假將近。爲小學中學教員與中學生。便於研究國語起見。又須開辦第三屆寒假科。現正從事準備教授科目。均極精要而切於實用。定於二月二十一日（陰歷明年正月初五）開學。茲聞報名者已日有數起。

● 聶中丞公學將開同樂會

聶中丞公學同學會。爲籌備建築新會所經費。定於二十八日下午在提籃橋倍開爾路荊州路轉角二號民會。秩序爲唱歌國樂。琵琶獨奏。古琴獨奏。李登輝博士演說及授賞。幻術滑稽演講新劇火棍英文雙簧趣劇等。

● 新發明之採蜜機

中華職業學校學生鄭受榮。自製各種採蜜機。精美異常。爲提倡我國養蜂事業起見。取價從廉。聞一月來已銷去數十部。

● 滬北商聯會常會

滬北六路商界聯合會。昨日下午開會。到三十餘人。成燮春主席。報告第四屆改選會員。舉行團拜。又報告七浦路華大生被封。德源茂張德安在路被搶。皆知函本會請設法保護。末議擴充平民公學。討論後決團拜緩夏歷十六日在萬家春舉行。華大生被封。張德安被搶由會長致函工部局匯司捕房。多派崗捕夜班巡邏。擴充學校。准於樓上多設課堂。另聘教員。議畢散會。

（上略）七浦路大生烟紙店。於八日下午五點五十分鐘。突來盜匪六人。攜帶手鎗。入櫃恐嚇。劫去銀洋一百餘元。當已至匯司捕房據實聲明。並有北西藏路福源茂店主張德安。於九日午後七時。行至甘肅路南首。遇匪徒三四人偏身搜索搶去皮匣一只。大洋十餘元。七浦路北山西路口。三面通行。商店漸多。諸事可慮。防患未然。特請着妥員察視。於每日五句鐘後派巡捕站崗數小時。以資保護而安人心。至甘肅路文監師路一帶。能多派巡邏隊勤於周遊。亦可防行人意外受害。各店家無故受驚。（下略）

● 法租界煙兌業常會

法租界煙兌業衆和社。昨日下午開常會。到者三十餘人。葉覲辰主席。議決一、報告本星期內往來函件。二、更改同業貨價價單。三、八仙橋西侯蔡頓兌換銀洋角坯價格。四、本社經費由會計員派人往收。

● 中國工會昨開會議

中國工會上海總部。昨下午二時各職員開會。議決事如下。（一）理髮部代表。請求援助僑日理髮華工案。結果函致上海各工團開聯席會議。（二）縫紉部代表劉鴻與報告同鄉徐阿狗一妹爾配。先後被騙。禮洋一百三十餘元。上月二十五日徐忽將妹私匿。以致人財兩空。公決請律師向審判廳依法起訴。議畢散會。

● 甬同鄉會請旌何嚴氏

奉化何紹庭紹裕之母。被匪架劫。曾登報泣告。懸巨賞尋訪後在山中尋回遺骸。實於被擄時該匪欲槍恫嚇。中其左臂右臂。抬至山中當即斃命。昨據何氏兄弟函告甯波旅滬同鄉會。略稱前因家母髦年被劫。屢尋不獲。誠恐發出意外。願捐二萬金充地方善舉。登報在案。今不幸尋還遺骸。重行殯殮。哀痛之下。擬踐前言。因遵遺命捐出民田三百畝。合銀二萬元左右。充本籍歐公五廟境內矜恤孤寡苦之用。另立何母嚴氏恤嫠會戶名。以爲家母永遠紀念云云。該會會長接函後。以其母子好義。何嚴氏髦年遭難。尤堪痛惻。已擬情代呈地方長官轉請特別旌獎。

● 馬百良分行營業發達

廣東馬百良藥房。開設百餘年。所出靈藥美酒。行銷南洋各埠。近在本埠南京路設立分行。以推銷酒類爲主。每星期發行週刊。散布各處。現本埠代售者已有三四十家。而南京常州杭州蘇州各埠紛紛請求代理。將來營業發達。挽回利權不少云。

● 游民債券第三期開籤

上海遊民工廠還本債券。昨日下午二時爲第三次開籤之期。仍在江灣該工廠舉行。參觀者異常擁擠。軍政界及慈善團體代表到場監視者二十餘人。按照手續驗珠開籤。計特等一五三一〇。一等一五三六八。二等二四一一七。三等一九八五三。又三四九九九。四等一五六三九。又二一三七八九。五等二七七三六。又三二七九二。又三八九六六。又四五五九二。開籤後來賓參觀各工廠。由該廠分贈所製紀念品而歸。

● 告發砒礵和粥謀夫

滬城三牌樓。園子弄一百七十一號。爲薛洪文所開烟袋作。薛妻吳氏。時常出外。屢戒不改。各懷意見。前晚薛在家吃粥。覺味有異。細察之見粥中附入砒礵僞作膠郭吉生周金等爲見證。投一區二分署告發。楊署長派警將該氏拘獲。並抄出砒礵二包到署略詰。判送地檢廳。昨午奉楊檢察官預審。判薛吳氏管押。薛鴻文發送新普育堂診察所驗之毒是否砒礵。再行核辦。

● 法國影戲院續映羅克片

法租界法國大影戲院。映演滑稽羅克片五日。觀者擁擠。聞該院於禮拜一二兩晚。續演十六大本長片及笑片。全體更換。惟羅克七大本照常接演。

● 汽車互撞圖逃之訊判

汽車夫崔林廸。前晚駕車至法租界將某法人所駕汽車撞壞後。並不停機。竟將車後燈火熄滅。開駛快車圖逃。由該法人追獲。將崔扭至法捕房。昨解法公堂。原告投訴前情。詰之崔供我車由西朝東。經過寶昌路。原告車自北朝南。未捏喇叭。故此互撞。我誤爲並未撞壞。故敢開車。不敢圖逃求宥。中法官判崔押西牢一個月。准予贖罪。

● 向內弟索妻控其延約

寶山路義品里成衣匠秦雨生。前日投姊丈沈浩生扭控至五區稱。我妻前年捲逃無蹤。現遇姑母曹沈氏。云及曾見妻與秦同行。因至秦處詢問。據云其姊現與華商電車上賣票人馬喜齋姘識。允三天交還。詎一再延宕云云。李署長判解司法科究辦。

● 汽車殘傷路人肢體

昨日午前九時。一五四七號汽車駛至虹浜路馬霍路口。車行甚速。將一年約二十餘歲形似小工之某甲撞倒。腿部受傷甚重。

又午後十二點許。六八九號汽車駛至東自來火街。適一年約六十餘歲之老嫗在馬路中捉一狸貓。致被撞倒。碾傷右臂。

▲誌謝 昨承商務印書館贈「小說世界」第一卷第三號一冊。又中華書局惠贈英文週報第百九十三期。小朋友第四十二期各一冊。又馬百良藥房贈佳酒四瓶。併此誌謝。

時評 三

● 梅貽穀案與收回法權無關

梅貽穀棄職潜逃，固然是中國司法界汚點，但因此便謂將影響於收回法權，我以爲不然。

梅貽穀犯罪，是屬於個人的，進而言之，也不過司法界分子不良，因此而推及全體，司法界全體不能負其犯罪責任，何況司法制度的根本問題，愈加毫不相干。以分子而論，在司法制度不完全時代，也有公平廉正的法官，在司法制度極完備的國家，難保絕無舞弊玩法之徒，所以梅貽穀一案，只能認爲司法官吏犯法案中的一件，絕對沒有牽涉國際法權的道理。

收回法權，外人是否願意，不得明言，然其反對論調，只能藉口中國司法制度不完全而止，梅貽穀案既與司法制度無關，當然不能成爲阻礙收回法權的理由。注意收回法權的中國人，自己先要認淸，分子是一問題，制度是另一問題，不要混爲一談，替外人造成不利於中國底空氣。更於中國司法制度，中國人自有督促改善的責任，也無可諉卸的。

（際安）

大東醫院

（第一院）大東門口 電話南市八十號

（第二院）法租界霞飛路巡捕房對面

院長醫學士董翼孫

門診 上午第一院 下午第二院

出診 不拘時刻

花柳科 德國御牌六〇六每針四元 抗毒靈每針八元 白濁苗漿每針一元 下疳横痃新法治療收效極速

戒煙科 注射戒煙粉及戒煙藥水 限日戒斷保無痛苦取費極廉

癆肺科 新藥注射抗毒素注射 不論深淺均能除根

孕婦嘔吐 發明新藥注射收效神速 保無後患取費極廉

## 商務行情

### 各國匯兌 一月二十日

### 中國匯兌市 星期六

天津匯兌由中國銀行報告

### 國外貨幣 一月二十日

由錢莊鮮開各國貨幣等票價

### 金市 一月二十日

### 銀市 一月二十日

### 錢市 一月二十日

### 查倉單 一月二十日

昨逢星期六銀行盤倉實存銀洋數

### 證券交易所

十二年一月二十號十二月初四日（第二市）星期六

### 華商棉業交易所 星期六

上海華商棉業交易所前市定期交易 十二年一月二十日

### 紗布交易所 星期六

華商紗布交易所前市定期交易 十二年一月二十日

### 麵粉麩皮交易所 星期六

上海麵粉交易所 陰曆十二月初四日

### 滬南米市

### 油豆餅市

### 雜糧市

### 麪粉 一月二十日

以上九九扣廠盤之價

### 船期

輪船進口報告 一月二十號初四日禮拜六進口

輪船出口日期

長江出口班

甯波出口班

通州揚州班

定海穿山班

定海石浦海門班

溫港粵出口班

直放福州班

浦口出口班

秦皇島出口班

烟台出口班

烟台龍口班

大連班

神戶出口班

青島出口班

威海烟津班

秦海出口班

各國郵船出口班

舊金山班

香港小呂宋班

西雅圖班

美洲溫哥式班

英國倫敦班

法國出口班

德國出口班

意奧班

日本出口班

印度出口班

各國貨船出口班

歐洲班

紐約班

北歐班


**醫中之聖**

英界兩成都路大沽路口合安里逐生靈道學社內設靈力療病所……

**堅固精美洋房出賣**

今有西摩路三十二號。及愛文義路一百零二一一百零三兩號。計三宅。高大洋房出售。建築堅固。裝修華美。交通便利。空氣清潔。鬧中取靜。屋內花房浴房汽車間電燈電話……

**金馬牌香烟**

中國南洋兄弟烟草公司啓

年禮適用　上等國貨

金馬牌香烟每罐內均有奬劵一張積多可換各種貴重趣時之贈品

**湯信甫遺失田單聲明**

茲遺失寶山縣般九闢帝字圩戶十七號十八坵業五湯信市則田一畝二分一厘九毫方單除呈縣外特登報聲明

**振華油漆有限公司**

註冊商標

本公司自設廠製造飛虎花旗牌各色國貨油漆以來頗蒙暢銷且有應接不暇之勢故特擴充製造廠預備多出產額以應主顧……油漆外並製上白鉛粉各色白石膏熱光粉及各種生漆均省齊鑼貴亦克己賜顧諸君請向虹口天潼路一〇三號發行所接洽電話（北）六六一一造製造廠小沙渡

**知識之競爭**

總公司　上海　南京路新世界東

分公司　各省大埠

電話三八九五號

少壯之人　欲在社會上造就事業　須得求一種專門知識並藝術　方克在競爭劇烈時代立足　所謂優勝劣敗此天然之理也　人之眼目固輸入知識之最要輔助機關　如輔助機關有生理之缺憾　則於知識輸入之程度即多阻礙　故科學之眼鏡　即以補救此種天然之缺憾　且凡事須有算理之精確　與有系統之研究　方可謂之爲科學　現在科學之眼鏡即與別種科學發明有同等之價值　諸君如爲目光計者曷請臨幸考察

精益眼鏡公司謹啟

**光華眼鏡公司**

本公司自設各種最新式光學鏡片物質精良價格低廉如蒙惠顧無任歡迎

上海英大馬路大慶里口　本公司啟

電話中央六八九六

分公司　北京　漢口　香港　廣東

，佢倆再沒有伸展的餘地，那邊已有壁牆擋住了。我心裏很受感動，但我是個無力的小孩，哪有什麼幫助佢們呢！我慢慢地走遠了。 等到我放學回家的時候，雪還是紛紛地下著。 我仍經過古廟門前，見到佢倆直挺挺地臥在地上，這時並不顫抖了。身上已鋪著一層微薄的白雪。 我很懼怕，急急地趕回家去，把這事藏在胸中，——這事是無意識的忘了——並不告人，就躲在母親身旁烘火爐。 現在卻深深地懺悔：在第一次見到的時候，我不應該離開了佢們，祇顧自己走；第二次見後，我不應該守著秘密！ 問心起來，良心深深地責備，『我為什麼這樣冷漠地待人，我底同情心真非也被冷酷的人類掠奪了！』

但生越想越煩惱，越覺得人生無意識，否認了所謂『生之光榮與死之悲哀』的觀念。 他決不戀棧這冷酷無情的社會。 他說：

『我並不為要生命而生活！』

他接著又想：『人類是愚蠢的，「萬物之靈」這句話，簡直是人們自己欺騙自己罷了！』

他這樣想著，他底人生觀自然也別有見地了：他以為『人』生下來了，不過是多數纖維細胞的會合；死了也不過是細胞的分離。 世界上的物質，本來是不滅的，人之生死，不過是一種物質的變態，算什麼稀罕！ 『生』既沒有什麼可戀，『死』更沒有什麼可懼！ 在生的意慾界裏，只有幽秀的山林，明潔的流水，和鮮艷美麗的花木，還有幾分可以怡悅他底性情。 此外，還有那天真的兒童，倒也是他認為慰藉的伴侶！ 其餘的，他就覺得黑暗可怕了！

但生有時對於自己的思想界，也發生過恐慌。 他知道自己的見地，常常前後矛盾，躊躇間他又是這樣想了：

『思想是流動的，是進步的。 當人們正在十二分努力鼓吹著的，幾年之後，說不定就是他們自己所攻擊的！ 那麼，矛盾是一種自然的法則，我又何必恐懼呢！』

他猶如被人們遺棄了的孤客，從沒有找到過同心弦的侶伴。 在他的日記中，有一段是題名『啼痕』的：

『誕生在一千九百年的孩子，
於今二十三歲了！
他嚐了炎涼世態的滋味：
親戚非親，朋友無情，
其他一切更虛偽！
胸中已結成點滴的冰塊。
○
唉！荊棘叢中，長途上的旅客呀，
終久是墳墓的伴侶呢！
頭！淚兒沾透了衣襟，
感傷過去，快嘔出血來了！
○
『夢裏啼痕，瞞不過枕兒。』
也罷！也罷！
換上一塊『愛』的招牌，
長途上的旅客道：『行吧！』

（未完）

## 來件

## 李卜克內西死後四週紀念

京漢鐵路總工會

今天！——一九二三年一月十五日！——是德國的無產階級者的大革命家李卜克內西的第四週年紀念日。我們為什麼追悼他呢，紀念他呢？因為他是一個無產階級的代表，為無產階級的利益和德國的有產階級爭鬥，把他的生命犧牲了，凡是我們無產階級者是沒有什麼國界的，凡是為我們無產階級犧牲的人，我們都要紀念他的，這是我們今天紀念李卜克內西的意思。

現在把李卜克內西的歷史略述在下面，讓我們無產階級人人心中留一個深刻印象。 李卜克內西是一八七一年生的，大學畢業生，做過律師，軍人，因為著了一本『軍國主義』的小冊子，喫破德國軍國主義的惡妄，坐了一年半的牢。

德國的勞動者對此事異常憤激，當時正值普魯士議會改選，他們就把監在牢獄中的李卜克內西舉為議員，他出獄後就進議會，在議會內宣傳他的主義，大引起勞動者的注意，因此波丹斯班多炮兵工廠的職工就舉他做德意志帝國議會的議員，從此他就與德皇及軍閥對敵了。反對軍費案，最為激烈。因此被議會除名。德國的社會黨非戰派反對歐戰，於五月一日舉行大示威運動，李卜克內西又被處了兩年半的監禁，一九一八年十月初，德國兵革命發作，李卜克內西出獄，柏林幾萬群眾高呼萬歲歡迎他。他於是開始用實力反抗社會民主黨——中等階級的代表。從一九一八年十一月至一九一九年一月初，李卜克內西的活動非常猛烈。一九一九年一月初旬德國社會黨以政府所舉行的議會選舉的結果，有產階級大占勝利，無產階級大憤。李卜克內西和盧森堡女士領率「斯巴達卡斯團」推翻政府，兵敗被擒，一月十五日李卜克內西和盧森堡女士就為兇惡的社會黨所賺使的兵士殺害了。

李卜克內西死了，已死了四年了，我們無產階級的勝利還未完全達到，追念先烈，能不悲憤猛進麼？

一九二三，一，十五日

## 隨感錄

▲會主張好人政府的諸位先生　我們對於標榜「好人政府」的諸位先生，確曾說過幾次話，說話的態度或者有些不客氣，但我們底居心確是希望諸位先生有進一步的覺悟，知道在未徹底革命以前單單標榜好人政府是不中用的，因而也來提倡徹底的革命事業。所以除了歸狀逆為革命是我們所根本反對的以外，其餘都無非「責備賢者」的意思罷了，自問在這「好人政府」已失敗以後，必能取得這幾位先生底諒解。但近來似乎有人責備我們，「放著軍閥官僚不攻擊，整天的攻擊好人政府的主張」，這未免太奇怪了。罵過我們出版物的人，總該有個明白的比較：是攻擊「軍閥官僚卵翼」的話多呢？還是攻擊「好人政府主張」的話多呢？這大概用不著我們自己來答辯。如果那幾句實際的話本來不是為我們說的，我們就要自慶，不至見怪於諸位先生了！

力子

▲[illegible]

▲風土心理學上的人類區分　[illegible]

少年人

## 合作聯合會緊要啟事

上海

本會成立以來，將屆一月，同人力謀發展，惟因經濟關係，未能設立地址，良用歉仄。茲暫設通信地址於上海望平街民國日報館，社內同人以及外界諸先生，對於本會有所討論通信詢諮者，請寄上列地點交王世穎收為盼。

## 武昌時中合作書報社啟事四則

（一）合作主義貢獻世界上的成績已經不少了！合作主義在中國已是雨後春筍了！本社同志之擴大文化和提倡合作，皆是赤裸裸地與世人相見以誠。茲依合作主義，規定營業辦法如左：（甲）本社經售書籍文具，務必力求低廉，其有不能低廉者，亦與市價一律，決不能超過市價之上。（乙）凡本社社員得於年度總結賬後分配紅利，其有不能分配紅利，除已在簡章規定外，即非社員而購多量書籍者——另立賬簿或摺子——亦得分配紅利，有本社社員二分之一。但交易均用現款。（二）本社招集學界青年入股，除依簡章手續辦理外，尚有左列之規定：（甲）曾受過新文化洗禮的人，承認中國今日尚在全盤承受西洋文化時期中，與舊文化劃過溝隘，不調和，不妥協者，（乙）品行高尚，態度光明，有獨立，互助，奮鬥，犧牲之精神者。（三）本社合作，從民國十二年一月一日起實行；但現在即謂大家嘗點合作滋味，特將民國十一年本社贏利提取一百元分配以前購書諸君。數目多少，概以買書多少而定。其有零星購買，數目太少分配不及，在所不免，敬希原諒！（四）上海復旦大學『平民週刊』是中國提倡合作主義惟一的先導，每週一張，只售銅元一枚，熱心研究合作主義諸君，請來本社購閱，

太平洋 三卷八號

時局問題之根本的討論
萬國聯盟與委託代理制
[illegible]
定價 每冊大洋二角 [illegible]
[illegible]

覺悟

民國日報

中華民國十二年一月念一日 星期日

第四張

報址上海英租界望平街一百六十三號

## 評論

## 對於新聞界的希望

南[illegible]

新聞究竟是輿論機關抑還是報知機關，原是一個問題。 但在中國底新聞界，從他們排場（如每日必有評論等）以及他們口吻（如常有輿論界一類的話）看來，似乎都以輿論機關自命的。輿論機關底天職是甚麼？ 那不消說，是「指導民眾」了。

現在的新聞記者腦中已經裝滿了——輿論，指導民眾一類的字，確是一個不能隱瞞的事實。

然而怎樣纔能算是輿論，怎樣纔得指導民眾，實是很繁雜的問題，儘有隨時考慮的必要。新聞界諸君從未提起，難道竟未考慮過麼？

諒該是不然的罷，所以我今後就擬隨時提出我所考慮的結果，和新聞界諸君考慮的結果相對照，希望新聞界諸君不吝賜教。 今日且暫止於說指導民眾的先決條件罷。

我覺得新聞界如不仿照議員選舉法底籌法，將大部份的民眾除外，就該將中國國民看作民眾。 所以所謂指導民眾，也必須能夠指導全體民眾，纔算是名副其實，其言方不算是誇誕。 這中間，當然含有言論底『質』底問題，今姑不去說彼。 但這個要民眾能懂你們打的甚麼官話，一個最低度可憐的要求，你們似乎總該給與他們的。 不然，你們完全在那裏騙人！ 民眾一百個裏面沒有十個懂得你們唱的是甚麼南腔北調或陳腔古調，你們指導何來呢？

我從這一點着想，就想到了幾個條件，希望新聞界即刻實行：

一．採用語體，使人多能讀。（注：言文相異，以我所知為限，莫過於日本；日本從今年起，各報卻已決定以語體為主體了。）

二．採用簡寫，使人多能看。（注：識字少的人往往只記得簡寫體不識特別體，所以凡通用的簡寫字，總宜採用。）

三．應當限制常用字數。（注：除學藝部——如『覺悟』等——及廣告部稿件外，應限定一定常用字數，非萬不得已不用。 如此，一面排字人檢字可以少費時間，一面看的人也可以容易明白。 約計常用字數不過五千字。 倘能定了，將來編小學教科書便有把握。）

我覺得一致這樣做去，看報的人必定可以增加許多，於新聞營業決計有利無弊。 然而民眾即便受惠不少，所謂指導民眾的實際也竟在諸君有利中達到了。 天下一舉兩得的事，無過於此，難道以輿論界自命的報界竟至於想不到此麼？

其中唯一的條件，或由於通信社訪員等不能一致。 然我相信只是一家改良或有此種困難，倘若全體改良，決不難做到，如諸君所指示的道路進行。 我很希望新聞界諸君能夠立刻集議進行。 新聞界多明達的人們，我這希望也許不至於空談。

## 專載

## 蘇維埃俄羅斯政策之發展（五）

雨天

六、反革命勢力

但是到底有沒有這種勢力存在？ [illegible]

七、資本主義底衰敗

[illegible]

八、資產階級在世界上之勢力

[illegible] 阿拿託爾法朗士(Anatole France)，羅曼羅蘭(Romain Rolland)，布蘭德斯(Brandes)，斯坦米茲(Steinmetz)，[illegible]

[illegible]

證明他吧，如其你能夠！

一九二二年九月二十日於美國卜枝利

# 文藝談

## 安特來夫與其戲劇

其一『被咀咒者』之一（續）

耿勉之 李小峰 宗甄甫 合記

愛羅先珂用世界語講 口譯

第四場

樂聲，旌旗和千人的歡呼聲充滿了空氣而且震動了裝飾盛宴的大地了。這是使人快樂的大節的臨別宴會。他已把遺產分散給人了，袋中只剩下三百盧布，足夠買到那路撒冷去的車票。他們的孩子們！——馬瑪同羅徹——已在他們開始分財產的一天，很生氣的離開他們的父母而去了。大衛同他的妻子想在那路撒冷過此殘年；他們的一天，很生氣的離開他們的父母而去了。同那德瑪引着莊嚴的隊伍出現了。樂聲和歡呼『使人快樂的大衛萬歲！』的聲浪彷彿震動了天地。同那德瑪嚴肅的引了大隊慢慢地過去了，現在僅僅從遠遠裏隱約聽到歡呼『使人快樂的大衛萬歲！』的呼聲。場上剩下大衛和他的妻子。但是他們等的改變了！他已從一個有病的愚蠢的猶太人成為一個哲學家，先知者了。現在試想一想，什麼東西幫助了這個人的靈魂的可驚的生長？及對於自己的同情，和同他的愛情，純是對於他自己的完全忘卻嗎？

我們聽他的很鎮靜而輕微的聲音：『看呀，素洛！這就是過我們的生活的地方了。這是怎樣的憂愁和貧窮，這是怎樣寂寞的荒地；這是我們不是開始在這裏知道人的命運：但是，素洛，我是寂苦和孤獨，去死不遠了。的大災難嗎？

# 北京大學 國學季刊

第一卷第一號

每冊大洋五角 全年四冊大洋一元八角

發刊宣言　石鼓為秦刻石考（馬衡）　火祆教入中國考（陳垣）　音譯梵書與中國古音（鋼和泰）　國語問題之歷史的研究（沈兼士）　[illegible]舊考史（朱希祖）　近日東方古言語學及史學上之發明與其結論（伯希和著 王國維譯）　鄭樵著述考（顧頡剛）　五代監本考（王國維）　附錄：（1）倫敦博物館敦煌書目（羅福萇）（2）記新發現的石器時代的文化（袁復禮）（3）國立北京大學研究所國學門重要紀事

總發行所：北京大學出版部　上海總代派處：亞東圖書館

# 婦女評論特別徵文啓事

近來女子精神大振，凡從以前兩性生活經濟生活裏覺醒過來的人，都已跳出了舊日『安息所』的家庭，投身在社會裏求學做事了。而這社會卻只適合於男子的，倘不從新為女子創設了種種社會事業，必有無數的不便，暗中消磨了女子底壯志。無論為女子底前途計，為社會底進步計，都不[illegible]。本社特揭出『女子急待創設的社會事業』這題目，徵求全國女子及研究女子問題和熱心社會事業人們底意見。[illegible]是辦法，文體以白話為限，直截地說，希多多賜教。

婦女評論社同人